

proiectului "Sistem de Management Integrat al Deșeurilor în județul Galați" este Asociația de Dezvoltare Intercomunitară ECOSERV Galați, activități pentru care Asociația de Dezvoltare Intercomunitară ECOSERV Galați este Autoritate Contractantă.

**Art. 2.3.** Asocierea nu are personalitate juridică și nu va putea fi tratată ca o entitate de sine stătătoare, neavând calitate de subiect de drept distinct (*Art. 1951 Cod Civil*).

**Art. 2.4.** Activitatea desfășurată în cadrul Asocierii se realizează pe baza principiului independenței administrative și juridice a fiecărei Părți și pe cel al sprijinului reciproc privind obligațiile contractuale asumate în vederea realizării scopului Asocierii.

### **CAPITOLUL III - TERMENUL DE VALABILITATE AL ACORDULUI**

**Art. 3.** Prezentul acord rămâne în vigoare până la expirarea duratei de valabilitate a contractului semnat cu Ofertantul declarat câștigător, respectiv până la achitarea tuturor debitelor legate de contractul PEO, izvorâte din obligațiile Autorităților Contractante sau ale ofertantului câștigător.

### **CAPITOLUL IV - OBLIGAȚIILE PĂRȚILOR**

**Art. 4.1.**

a) UAT Județul Galați prin Consiliul Județean Galați deține toate drepturile și obligațiile, inclusiv riscurile de implementare și realizare a prevederilor contractului de Proiectare – Execuție-Operare (PEO) aferentă investiției „Stație de Tratare mecano-biologică cu recuperare de energie și stație de transfer Galați”, componentă a proiectului "Sistem de Management Integrat al Deșeurilor în județul Galați", pentru perioada de timp aferentă activităților de proiectare și execuție a lucrărilor, respectiv de la semnarea contractului PEO și până la recepția la terminarea lucrărilor.

b) Asociația de Dezvoltare Intercomunitară ECOSERV Galați deține toate drepturile și obligațiile, inclusiv riscurile de implementare și realizare a prevederilor contractului de Proiectare – Execuție-Operare (PEO) aferentă investiției „Stație de Tratare mecano-biologică cu recuperare de energie și stație de transfer Galați”, componentă a proiectului "Sistem de Management Integrat al Deșeurilor în județul Galați", pentru perioada de timp aferentă activităților de operare, respectiv de la data începerii perioadei de mobilizare a operării și până la expirarea duratei de valabilitate a contractului semnat cu Ofertantul declarat câștigător, respectiv până la achitarea tuturor debitelor legate de contractul PEO, izvorâte din obligațiile Autorităților Contractante sau ale ofertantului câștigător.

**Art.4.2.**

a) După operaționalizarea Stației de Tratare mecano-biologică cu recuperare de energie și a stației de transfer Galați, Asociația de Dezvoltare Intercomunitară ECOSERV Galați are obligația să deducă din suma solicitată de operator pentru activitatea de operare, contravaloarea redevenței convenite Consiliului Județean Galați în calitate de proprietar al infrastructurii.

b) Consiliul Județean Galați are obligația să factureze valoarea redevenței către Asociația de Dezvoltare Intercomunitară ECOSERV Galați iar Asociația de Dezvoltare intercomunitară ECOSERV Galați are obligația să o plătească din sumele deduse de la operator.

**Art. 4.3.** Părțile convin ca Liderul de asociere este Consiliul Județean Galați. Contractul PEO atribuit va fi semnat cu ofertantul declarat câștigător de către Consiliul Județean Galați în calitate de Autoritate Contractantă pentru activitățile de proiectare și execuție și de către Asociația de Dezvoltare Intercomunitară ECOSERV Galați în calitate de Autoritate Contractantă pentru activitatea de operare a Stației de Tratare mecano-biologică cu recuperare de energie și a stației de transfer Galați.

**Art. 4.4.** Se împuternicește Consiliul Județean Galați, având calitatea de Lider al asocierii, pentru derularea procedurii, inclusiv a corespondenței cu autoritatea de reglementare și cu ofertanții, cu sprijinul Asociației de Dezvoltare intercomunitară ECOSERV Galați.

## **CAPITOLUL V - INCETAREA ACORDULUI DE ASOCIERE**

**Art. 5.** Incetarea Acordului de Asociere poate avea loc în următoarele cazuri:

- a) neîncheierea, din orice motiv, a Contractului PEO între Asociere și Ofertantul declarat câștigător;
- b) la încetarea valabilității la termen, a contractului și a efectelor acestuia;
- c) la încetarea de plin drept a Contractului încheiat între Asociere și Ofertantul declarat câștigător, în conformitate cu prevederile Contractului, pentru alte motive decât cele invocate la lit. b).

## **CAPITOLUL VI - ALTE CLAUZE**

**Art. 6.1.** Asociații convin să se susțină ori de câte ori va fi nevoie pe tot parcursul realizării contractului, acordându-și sprijin de natură tehnică, managerială sau/și logistică ori de câte ori situația o cere.

**Art. 6.2.** Presentul acord se completează în ceea ce privește termenele și condițiile de derulare a contractului atribuit, cu prevederile contractului PEO ce se va încheia între membrii Asocierii și Ofertantul declarat câștigător.

Clauzele prezentului acord se pot modifica și completa prin act adițional semnat de părți.

**Art. 6.3.** (1) Presentul Acord de Asociere împreună cu toate aspectele și toate efectele ce decurg din, sau în legătură cu acestea, vor fi guvernate de legea română.

(2) Litigiile izvorâte din sau în legătură cu Acordul de Asociere, între membrii Asocierii, sunt supuse instanțelor de judecată competentă.

(3) Soluționarea litigiilor izvorâte din sau în legătură cu Acordul de Asociere, între membrii Asocierii și ofertantul câștigător, se va realiza de către instanța judecătorească, conform legislației naționale în vigoare.

**Art. 6.4.** Presentul Acord de Asociere va fi redactat în limba română.

Presentul Acord de Asociere s-a încheiat astăzi ..... în 2 exemplare.

### **CONSILIUL JUDEȚEAN GALAȚI**

(reprezentant legal)

Nume și prenume .....

(semnatura și stampila)

### **Asociația de Dezvoltare Intercomunitară ECOSERV Galați**

(reprezentant legal)

Nume și prenume .....

(semnatura și stampila)

- Acordul de principiu transmis de către Geocycle România SRL (parte din grupul Holcim România SRL) în ceea ce privește disponibilitatea pentru preluarea întregii cantități de RDF rezultată de la instalațiile de deșeuri din proiectul SMID Galați



Geocycle (Romania) SRL  
Calea Floreasca nr. 169A, Etaj 7, Sectorul 1, 014459,  
Bucuresti, România

Phone +40 21 203.91.11  
Fax +40 21 231 77 14  
www.geocycle.com  
Contacti Romania@geocycle.com

Catre:  
**Consiliul Judetean Galati**  
str. Eroilor, nr 7, Ico Galati, Jud Galati  
Tel 0236 36 25 20  
E-mail: conducere@ejgalati.ro

18.01.2022

In atenta: Domnului Costel Fotea, Presedintele Consiliului Judetean Galati

Slimale Domnule Costel Fotea,

Geocycle (Romania) SRL ofera servicii de pre-tratare a deeurilor, in vederea co-procesarii in conditii sigure de mediu (recuperare simultana a elementelor minerale si energie termica), in fabricile de ciment Holcim (Romania) SA din Campulung Muscel (AG) si Tetechea/Alesd (BH)

Referitor la solicitarea dvs nr 14416 din 04.01.2022, va comunicam urmatoarele.

Geocycle (Romania) SRL poate prelua deseuri RDF nepericuloase si tratate, de la Statia de Tratare Mecano-Biologica care va fi construita in Galati, in cantitatile estimate de dvs..

- 13.600 tone/an in 2025;
- 14.200 tone/an in perioada 2026 - 2035;
- 12.000 tone/an in 2040.

Daca deeurile RDF nepericuloase si tratate indeplinesc urmatoarele conditii:

- Umiditate < 20 %;
- Putere calorifica > 15 GJ/t;
- Clor < 0,3 %;
- Dimensiune RDF < 60 mm;
- Baloate in folie de plastic.

Conditii financiare: 15Euro/t livrat la fabrica de ciment Campulung Muscel (AG) si/sau Tetechea/Alesd (BH).  
Transportul se poate organiza contra cost.

Preluarea deeurilor se poate face constant pe toata perioada anului, mai putin in perioada de mentenanta (aproximativ 30 zile) si in situatiile in care apar opriri datorita unor probleme tehnice neprevazute.

In cazul in care raspunsul nostru prezinta interes pentru dvs, va propunem sa organizam o intalnire pentru discutii detaliate (tehnice si comerciale)

Cu deosebita stima,  
Director General Geocycle (Romania) SRL  
Edmund Press



Nr. Registrul Comertului: J40/143/2006 | Codul unic de identificare: 18268970 | Codul de identifi care Fiscala RD18268970  
Capitalul suspin s si varant 38.000.000 lei

- Planul de situație al instalației de tratare mecano-biologică și al stației de transfer Galați.

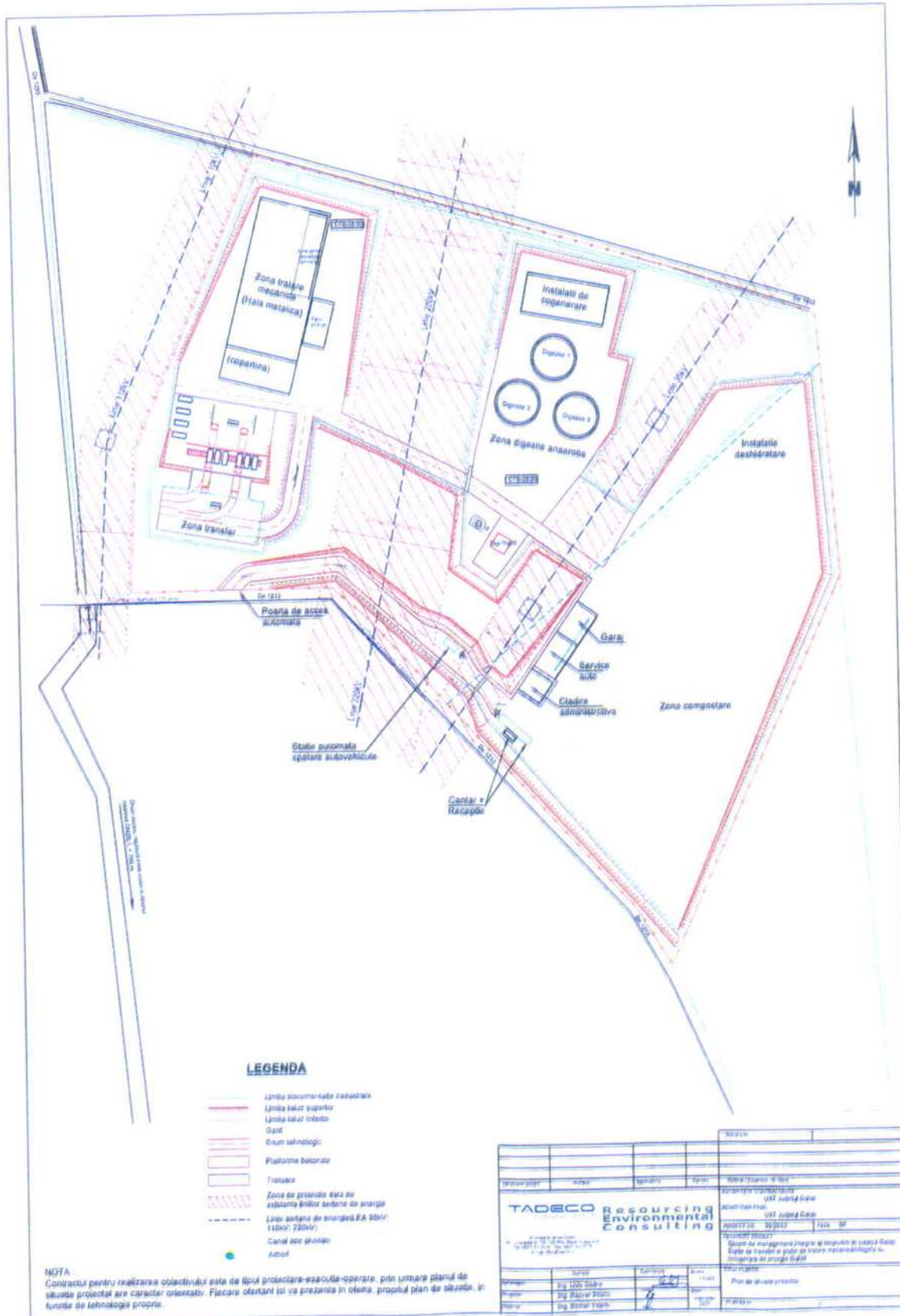

# Studiu de oportunitate a deciziei de delegare a gestiunii serviciului de operare a Stației de tratare mecano-biologică cu recuperare de energie și a stației de transfer Galați

## *1. Obiectul Studiului*

În conformitate cu prevederile Legii nr. 51/2006 privind serviciile comunitare de utilitate publică delegarea gestiunii se poate face doar pe baza unor analize tehnico-economice și de eficiență a costurilor de operare, concretizate într-un studiu de oportunitate. Obiectul prezentului Studiu de Oportunitate îl reprezintă fundamentarea necesității și oportunității de delegare a gestiunii serviciului de operare pentru activitatea de tratare mecano-biologică a deșeurilor reziduale și a deșeurilor biodegradabile colectate separat de la populație și din activități comerciale, din industrie și instituții din județul Galați, neutralizarea, valorificarea materială și energetică a acestora și operarea stației de transfer aflate pe amplasament. Activitățile enumerate mai sus, sunt în conformitate cu prevederile Legii 101/2006 a serviciului de salubritate a localităților (republicată, cu modificările și completările ulterioare), respectiv. art. 2, alin. 3. Punctele c), d), e), i). În prezentul studiu, prin serviciu de salubritate se înțeleg exclusiv componentele descrise la punctul anterior.

## *2. Scopul studiului de oportunitate*

Studiul are drept scop:

- fundamentarea opțiunii de delegare a gestiunii serviciilor publice pentru activitățile prezentate mai sus
- prezentarea fezabilității opțiunii de delegare a gestiunii și a aspectelor de tarificare a serviciului
- motivarea economică, socială și de mediu a opțiunii alese de delegare a serviciului
- identificarea și repartitia între părți a riscurilor și/sau eliminarea acestora.

*Studiul de Oportunitate* privind fundamentarea deciziei de delegare a serviciilor de operare a Stației de tratare mecano-biologică cu recuperare de energie și a stației de transfer Galați pentru activitatea de tratare mecano-biologică a deșeurilor reziduale și a deșeurilor biodegradabile colectate separat de la populație și din activități comerciale, din industrie și instituții din județul Galați, neutralizarea, valorificarea materială și energetică a acestora și operarea stației de transfer aflate pe amplasament se bazează pe datele cuprinse în documentele tehnico-economice și instituționale care au stat la baza aprobării proiectului "Sistem de management integrat al deșeurilor în județul Galați", coroborate cu:

- Informațiile relevante cuprinse în Planul Național de Gestiune a Deșeurilor, aprobat prin H.G. nr.942/2017;
- Modificările legislației specifice privind desfășurarea serviciilor comunitare de utilități publice, în special cele din: o Legea nr. 51/2006 (republicată) a serviciilor comunitare de utilități publice, cu modificările și completările ulterioare aduse de: Legea nr. 313/2015, Legea nr. 225/2016, Legea nr. 174/2017, Legea nr. 131/2018, O.U.G. nr 114/2018, O.U.G. nr. 53/2019, O.U.G. nr. 172/2020 și Legea nr. 121/2021;

• Legea nr. 101/2006 (republicată) a serviciului de salubritate a localităților, cu modificările și completările ulterioare aduse de O.U.G. nr. 58/2016 pentru modificarea și completarea unor acte normative cu impact asupra domeniului achizițiilor publice, aprobată prin Legea nr. 174/2017 și de O.U.G. nr. 172/2020.

• Modificările legislative majore în legislația privind gestiunea deșeurilor. Este vorba despre următoarele acte normative modificate: Ordonanța de urgență nr.92/2021; Legea nr. 249/2015 privind modalitatea de gestionare a ambalajelor și deșeurilor de ambalaje; O.U.G. nr. 196/2005 privind Fondul pentru mediu.

### ***3. Prezentarea SMID Galați și a județului Galați***

**Axa Prioritară 3 Dezvoltarea infrastructurii de mediu în condiții de management eficient al resurselor**, prin prioritatea de investiții 6i - *Investiții în sectorul deșeurilor, pentru a îndeplini cerințele acquis-ului de mediu al Uniunii și pentru a răspunde unor nevoi de investiții identificate de statele membre care depășesc aceste cerințe și Obiectivul Specific (OS) 3.1 Reducerea numărului depozitelor neconforme și creșterea gradului de pregătire pentru reciclare a deșeurilor în România vizează promovarea investițiilor în sectorul de deșuri în vederea conformării cu prevederile acquis-ului european și a angajamentelor asumate prin sectorul de mediu.*

În ceea ce privește județul Galați, la proiectarea sistemului integrat de management al deșeurilor au fost luate în considerare prevederile legale specifice, precum și documentele de planificare existente la nivel național și județean. Noul sistem integrat va furniza servicii optimizate și va contribui la îmbunătățirea calității mediului și a sănătății populației. În plus, costurile aferente funcționării întregului sistem integrat de management al deșeurilor trebuie să fie suportabile pentru populația județului atât din mediul urban cât și din cel rural.

Măsurile care fac obiectul sistemului de management integrat al deșeurilor în județul Galați sunt grupate în 2 categorii în funcție de sursa de finanțare și anume:

**Grupa 1** (Proiectul) Investiții finanțate prin POIM: investiții necesare a se realiza pe termen scurt pentru a asigura îndeplinirea prevederilor legale,

**Grupa 2** Investiții finanțate de autorități publice locale/operatori de salubritate, necesare a se realiza pe termen scurt pentru a asigura îndeplinirea prevederilor legale.

**Grupa 1** cuprinde investiții propuse a se finanțate prin POIM, respectiv

- Achiziționarea de echipamente de colectare pentru deșeurile menajere colectate în amestec pentru tot județul mai puțin municipiile Tecuci și Galați;
- Achiziționarea de echipamente pentru colectarea separată și transportul deșeurilor reciclabile menajere pentru tot județul mai puțin municipiul Tecuci;
- Realizarea a 3 stații de transfer la Tecuci, Tg. Bujor și Galați;
- Realizarea a 2 centre pentru stocarea temporară a deșeurilor voluminoase și a deșeurilor menajere periculoase în incinta stațiilor de transfer de la Tecuci și Tg. Bujor;
- Realizarea unei stații de compostare la Tecuci. Echipamentele prevăzute a se achiziționate pentru ST Tecuci vor fi utilizate și pentru stația de compostare existentă la Tg. Bujor astfel încât aceasta să devină funcțională;
- Realizarea unei noi stații de sortare la Valea Mărului;
- Realizarea unei instalații TMB cu digestie anaerobă, la Galați, care va asigura începând cu anul 2025 și tratarea biodeșeurilor colectate separat;

- Realizarea unui noi depozit de deșeuri nepericuloase la Valea Mărului;
- Închiderea depozitului neconform de la Rateș-Tecuci,
- Drumuri de acces și utilități aferente amplasamentelor Valea Mărului, Galați, Tecuci și Tg. Bujor.

**Grupa 2 cuprinde** investiții, necesare a fi realizare pe termen scurt, care nu sunt finanțate prin POIM și care vor fi puse la dispoziție de către autoritățile publice locale fie din fonduri publice fie prin fonduri private (operatori de salubritate), respectiv:

- Echipamente de transport pentru deșeurile menajere colectate în amestec din mediul rural și orașele Tg. Bujor și Berești,
- Echipamente de colectare și transport pentru deșeurilor și milare și din piețe colectate în amestec din mediul rural și orașele Tg. Bujor și Berești,
- Echipamente de colectare și transport pentru deșeurile reciclabile menajere în Municipiul Tecuci,
- Echipamente de colectare și transport pentru colectarea separată a deșeurilor reciclabile și milare și din piețe la nivelul întregului județ,
- Echipamente de colectare și transport pentru colectarea separată a biodeșeurilor menajere, și milare și din piețe;
- Recipiente pentru colectarea și stocarea deșeurilor voluminoase și a deșeurilor menajere periculoase;
- Vehicule specializate pentru transportul deșeurilor voluminoase și a deșeurilor menajere periculoase;
- Realizarea instalației de tratare (compostare) a digestatului rezultat din tratarea biodeșeurilor colectate separat astfel încât să îndeplinească condițiile de calitate pentru utilizarea în agricultură.

În continuare sunt prezentate **investițiile POIM (grupa 1)**. Pentru ușurința în parcurgerea documentului, acestea sunt împărțite în mai multe componente, și anume:

- **Componenta 1** Colectarea și transportul/transferul deșeurilor municipale;
- **Componenta 2** Tratarea deșeurilor municipale ( stații de compostare, stații de sortare și instalație de tratare mecano-biologică);
- **Componenta 3** Depozitarea deșeurilor municipale (depozit nou și închiderea depozitelor neconforme);
- **Componenta 4** Drumuri de acces și utilități;
- **Componenta 5** Asistență tehnică, Publicitate, supervizare și alte cheltuieli.

### **Componenta 1. Colectarea și transportul/transferul deșeurilor municipale**

Prin proiect este prevăzută atingerea unei rate de colectare de 100% , extinderea sistemului de colectare separată a deșeurilor reciclabile la nivelul întregului județ și implementarea sistemului de colectarea separată a biodeșeurilor menajere, similare și din piețe în zona urbană ( din anul 2025).

Sistemul de colectare a deșeurilor menajere colectare în amestec va fi:

- în mediul urban:
  - în zona blocurilor: colectare prin aport voluntar în puncte de colectare stradală în containere de 1,1 m<sup>3</sup> sau pubele de 360 l,
  - în zona caselor: colectare din poartă din poartă cu pubele de 120 l,

- În mediul rural, colectare din poartă în poartă în pubele de 80 l. În zonele în care nu există drum accesibil, colectarea deșeurilor în amestec se va realiza prin aport voluntar în puncte de precolectare stradale.

Sistemul propus pentru colectarea deșeurilor reciclabile menajere este:

- În mediul urban:
  - *Zona blocurilor*: colectare prin aport voluntar în puncte de colectare stradală. Fiecare punct de colectare va fi echipat cu câte trei recipiente de tip igloo pentru Municipiul Galați și containere de 1.100 l pentru restul localităților pentru: hârtie/carton, plastic/metal și sticlă
  - *Zona caselor*:
    - colectare din poartă în poartă: în pubele de 120l pentru deșeurile de plastic și metal și în saci de 60 l pentru deșeurile de hârtie,
    - puncte de colectarea stradală pentru deșeurile de sticlă. Punctele de colectare vor fi dotate cu câte un recipient pentru deșeurile de sticlă, de tip igloo pentru Municipiul Galați și containere de 1.100 l pentru restul localităților urbane
- În mediu rural
  - În zonele cu acces facil:
    - colectare din poartă în poartă în pubele de 80 l pentru deșeurile de hârtie/plastic/metal/plastic și
    - puncte de colectarea stradală pentru deșeurile de sticlă, dotate cu containere de 1.100 l.
  - În zonele cu acces dificil – colectare prin aport voluntar cu puncte de colectare stradale dotate cu câte 3 containere de 1.100 l – unul pentru hârtie/carton, unul pentru plastic/metal și unul pentru sticlă.

Colectarea biodeșeurilor menajere se va implementa exclusiv în mediul urban:

- În zona blocurilor din Municipiul Galați: colectare prin aport voluntar în puncte de colectare stradală ( comune cu cele pentru colectarea deșeurilor menajere în amestec) în containere de 1.100 l.
- În zona caselor din Municipiile Galați și Tecuci și orașele Tg. Bujor și Berești: colectare din poartă în poartă în pubele de 80l.

Prin proiect nu sunt prevăzute investiții (cu finanțare POIM) pentru colectarea și transportul deșeurilor voluminoase, menajere periculoase și a deșeurilor și milare și din piețe. Acestea vor fi asigurate de către operatorii de salubritate.



Prin proiectul POIM este prevăzută realizarea 3 stații de transfer, a căror caracteristici principale sunt prezentate în tabelul de mai jos.

**Tabel 1-1: Caracteristici stații de transfer**

Denumire	Capacitate proiectată	Tipuri de deșeuri transferate	Instalația unde sunt transferate deșeurile	Tip stație transfer
	23.000 t/an			
Galați (zona 1)	(cantitatea medie anuală deșeuri transferate pe perioadă de planificare) În primii 12 ani stația va funcționa în 1,5 schimburi, ulterior va funcționa într-un schimb.	Reciclabile Reziduuri TMB	SS /depozit Valea Mărului	Cu compactare
	22.500 t/an			
Tecuci (zona 2)	(cantitatea medie de deșeuri transferată pe perioadă de planificare) În primii 10 ani de funcționare stația va funcționa 10 ore, ulterior va funcționa într-un schimb	Deșeuri în amestec și biodeșeuri / Reciclabile	TMB Galați/ SS Valea Mărului	Cu compactare
	10.000 t/an			
Tg. Bujor (zona 3)	(cantitatea medie de deșeuri transferată pe o perioadă de planificare) Stație va funcționa într-un singur schimb.	Deșeuri în amestec și biodeșeuri / Reciclabile	TMB Galați / SS Valea Mărului	Fără compactare

Astfel, în funcție de tipul deșeurilor transferate, au rezultat două zonări diferite, respectiv:

- o zonare pentru a asigura transportul deșeurilor reciclabile de la generator la stația de sortare Valea Mărului prin intermediul stațiilor de transfer de la Tecuci, Tg. Bujor și Galați;
- o zonare pentru a asigura transportul deșeurilor colectate în amestec (și după anul 2025 a biodeșeurilor) de la generator la instalația de tratare mecano-biologică de la Galați.

În figurile următoare sunt evidențiate cele două zonări inclusiv instalațiile de deșeuri noi și existente la nivelul județului.

Figura 1-1: Zonarea în cazul deșeurilor reciclabile colectate separat

Figura 1-2: Zonarea în cazul deșeurilor colectate în amestec și a bio-deșeurilor colectate separat



deșeurile în amestec și bio-deșeurile colectate separat

ectate separat din:

- zona 2 vor fi transferate la instalația TMB prin intermediul ST Tecuci;
- din zona 3 vor fi transferate la instalația TMB prin intermediul ST Tg. Bujor;
- din zona 1 vor fi transportate direct la instalația TMB.

Reziduurile rezultate de la instalația TMB vor fi transferate la depozitul Valea Mărului prin intermediul stației de transfer Galați.

### **Centre de stocare temporară**

În Municipiul Galați există 2 centre de stocare temporară. Prin proiectul POIM este prevăzută operarea a două noi centre pentru stocarea temporară a deșeurilor voluminoase și a deșeurilor menajere periculoase. Acestea sunt proiectate în incinta stațiilor de transfer de la Tg. Bujor și Tecuci și vor deveni operaționale în anul 2022.

## **Componenta 2. Tratarea deșeurilor**

### **Stații de sortare**

În prezent în județul Galați există o stație de sortare la Galați, finanțată prin programul ISPA și care deservește exclusiv Municipiul Galați și o stație de sortare la Tecuci realizată prin programul PHARE CES și care deservește exclusiv Municipiul Tecuci.

Prin proiectul POIM este prevăzută realizarea unei noi stații de sortare la Valea Mărului, construită pe același amplasament cu noul depozit conform. Capacitatea stației este de 6.000 t/an și se estimează că va deveni operațională în anul 2022.

În stație vor fi sortate deșeurile reciclabile colectate separat din întreg județul mai puțin municipiile Galați și Tecuci. Pentru a prelua întreaga cantitate de deșeuri reciclabile stația va funcționa pe întreaga perioadă de funcționare în 1,5 schimburi.

### **Stații de compostare**

În prezent, în județul Galați există două stații de compostare, respectiv:

- Stația de compostare de la Galați, realizată prin măsura ISPA. Stația deservește exclusiv Municipiul Galați și este proiectată pentru a trata deșeurile vezi din parcuri și grădini;
- Stația de compostare de la Tg. Bujor, realizată prin programul Phare CES, în prezent nu este funcțională.

Prin proiectul POIM este prevăzută realizarea unei noi stații de compostare la Tecuci pentru tratarea deșeurilor verzi din parcuri și grădini, care să deservească Municipiul Tecuci. Capacitatea stației este de 700 t/an și data la care se estimează a deveni operațională este anul 2022.

Echipamentele achiziționate pentru stația de compostare Tecuci vor deservi și stația de compostare existentă de la Tg. Bujor, astfel încât aceasta să devină operațională.

### **Instalația de tratare mecano – biologică**

În județul Galați nu există instalații pentru pre-tratarea deșeurilor înaintea depozitării. Prin proiectul POIM este prevăzută construirea unei instalații de tratare mecano-biologică cu digestie anaerobă la Galați care va asigura atât pre-tratarea deșeurilor mixte (colectate în amestec) înaintea depozitării cât și tratarea biodeșeurilor colectate separat (începând cu anul 2025).

Capacitatea instalației MBT:

- Linia mecanică: 60.000 t/an - în perioada 2023 – 2024 va opera în 2 schimburi, ulterior se va trece progresiv spre funcționarea într-un schimb (ca urmare a reducerii cantității de deșeuri

colectate în amestec și tratate în instalație);

- Linia biologică: 85.000 t/an ( 1 schimb), din care 37.000 t/an biodeșeuri colectate separat (capacitatea medie de biodeșeuri care trebuie tratată pe întreaga perioadă de planificare);
- Stații de transfer la Galați (capacitate 23.000 t/an).

#### Tratarea mecanică

Treapta mecanică a instalației se va opera în 2 schimburi/zi în primii ani de operare, ulterior se va trece progresiv spre funcționarea într-un schimb. Începând cu anul 2025 cantitatea de deșeuri colectată în amestec și tratată în instalație scade semnificativ ca urmare a creșterii ratei de capturare a deșeurilor reciclabile și a implementării sistemului de colectare separată a biodeșeurilor. Prin urmare, viitorul operator va avea posibilitatea reducerii numărului de schimburi în așa fel încât să asigure funcționarea instalației la parametri optimi.

#### Tratarea biologică (digestie anaerobă)

Pentru județul Galați se recomandă o instalație de digestie anaerobă semi-uscată, ceea ce înseamnă un conținut de solide de aprox. 15% în fracția tratată. Spre deosebire de treapta mecanică, capacitatea digesterului este dimensionată considerând 1 schimb/zi dat fiind că în instalație vor fi tratate atât biodeșeuri colectate separat cât și fracția organică rezultată de la tratarea deșeurilor în amestec, dar și prin prisma faptului că procesul de fermentație este unul continuu.

Stația de transfer este proiectată să servească la eficientizarea transportului :

- deșeurilor reziduale de la instalația TMB Galați la depozitul conform de la Valea Mărului;
- deșeurilor reciclabile colectate separat din zona 1 (inclusiv reciclabilele colectate separat din municipiul Galați dacă se depășește capacitatea de procesare a Stației Sortare a Municipiului Galați) la stația de sortare Valea Mărului;
- reziduurilor de sortare (refuzuri și deșeuri combustibile pentru obținere RDF) provenite de la stația de sortare Valea Mărului la TMB Galați.

### **Componenta 3. Depozitare**

În județul Galați există un depozit conform la Tirighina care deservește exclusiv Municipiul Galați.

Prin proiectul POIM este prevăzută construirea unui nou depozit conform la Valea Mărului cu o capacitate de 1.000.000 m<sup>3</sup> și o suprafață ocupată de 8,5 ha . Depozitul se estimează ca va deveni operațional în anul 2022.

Zona deservită – depozitul va deservi întreg județul Galați mai puțin Municipiul Galați până la epuizarea celei 1 Tirighina sau până la operaționalizarea Stației de tratare mecano-biologică și întreg județul Galați odată cu operaționalizarea Stației de tratare mecano – biologică.

De asemenea, una din investițiile POIM o reprezintă închiderea depozitului neconform Rateș – Tecuci.

### **Componenta 4. Drumuri de acces și utilități**

Prin proiectul POIM este prevăzută realizarea inclusiv a drumurilor de acces către amplasamentele de la Galați (unde este propusă realizarea stației de transfer și a instalației TMB), Valea Mărului (unde este propusă realizarea stației de sortare și a depozitului de deșeuri), Tg. Bujor (unde este propusă realizarea stației de transfer) și Tecuci (unde este propusă realizarea stației de transfer și compostare precum și închiderea depozitului neconform) și racordarea la utilitățile publice respectiv rețeaua de alimentare cu energie electrică, precum și la rețelele de alimentare cu apă și rețeaua de canalizare, acolo unde aceste rețele sunt disponibile în zona adiacentă amplasamentelor.

## Componenta 5. Asistență tehnică Publicitate, supervizare și alte servicii

Proiectul mai prevede servicii suport pentru UIP respectiv AT pentru managementul proiectului (ce include și cheltuielile de informare și publicitate) și supervizarea lucrărilor și Servicii pentru auditul anual al proiectului.

De asemenea în vederea implementării în bune condiții a proiectului, este prevăzut a se atribui alte două contracte de servicii și anume : *Studii pentru determinarea compoziției deșeurilor menajere, similare și din piețe și Studiu privind posibilitatea colectării separate a biodeșeurilor din deșeurile și similare.*

### 4. Situația existentă

#### Situația populației din județul Galați

Aria de delegare cuprinde **întreaga suprafață a Județului Galați**, respectiv cele **65 de unități administrativ teritoriale**, dintre care: **2 municipii** (*Galați și Tecuci*), **2 orașe** (*Berești și Târgu Bujor*) și **61 de comune** (*Bălăbănești, Bălășești, Băleni, Băneasa, Barcea, Berești-Meria, Brăhășești, Branîștea, Buciumeni, Cavadinești, Cerțești, Corni, Corod, Cosmești, Costache Negri, Cuca, Cudalbi, Cuza Vodă, Drăgănești, Drăgușeni, Fârțanești, Foltești, Frumușița, Fundeni, Ghidigeni, Gohor, Grivița, Independența, Ivești, Jorăști, Liești, Măstăcani, Matca, Movileni, Munteni, Nămolosa, Negriștea, Nicorești, Oancea, Pechea, Piscu, Poiana, Priponești, Rădești, Rediu, Scânteiești, Schela, Șendreni, Slobozia, Conachi, Smârdan, Smulți, Suceveni, Suhurlui, Țepu, Tudor Vladimirescu, Tuluțești, Umbrărești, Valea Mărului, Vânători, Vârlezi, Vlădești*).

Având în vedere importanța populației ca parametru în calculul taxei de salubritate și, ulterior, pentru plata operatorilor de salubritate, în continuare sunt prezentate numărul de locuitori și numărul gospodăriilor individuale, conform Studiului de Fezabilitate pentru proiectul SMID, prevederilor PJGD Galați și prelucrărilor Autorului.

Astfel, la nivelul anului 2020, județul Galați deținea o populație totală de 492.844 persoane (conform prognozei populației din Studiul de Fezabilitate și PJGD Galați), dintre care 269.801 persoane în mediul urban și 223.043 persoane în mediul rural.

Analiza populației rezidente din județul Galați, la nivelul fiecărui UAT este redată în continuare, defalcat pe mediul urban, respectiv pe mediul rural.

#### ❖ analiza populației rezidente și a numărului de locuințe din mediul urban

Tabelul nr. 1 – Analiza populației rezidente și a numărului de locuințe – în mediul urban, județul Galați, anul 2020

Nr.crt.	UAT	Populație rezidentă	Nr. total de locuințe <sup>10</sup>	Pers./ locuință
1.	Municipiul Galați	229.278	113.477	2,02
2.	Municipiul Tecuci	32.053	16.003	2,00
3.	Orașul Berești	2.680	1.365	1,96
4.	Orașul Târgu Bujor	5.790	2.646	2,19
	<b>Total</b>	<b>269.801</b>	<b>133.491</b>	<b>2,02</b>

Sursa: Prelucrări Autor, Studiul de Fezabilitate pentru proiectul SMID Galați, PJGD Galați

<sup>10</sup> conform adresei nr. 2905 /04.08.2021 privind Fondul de locuințe pe localități la 31.12.2020, emisă de DJS Galați

Se observă faptul că Municipiul Galați deține 85% din totalul populației din mediul urban, reprezentând principalul generator de deșeuri municipale. Numărul de locuințe urbane este de 133.491, conducând la un număr de 2,02 persoane, în medie, per gospodărie.

❖ analiza populației rezidente și a numărului de locuințe din mediul rural

**Tabelul nr. 2 – Analiza populației rezidente și a numărului de locuințe – în mediul rural, județul Galați, anul 2020**

Nr.crt.	UAT	Populație rezidentă	Nr. total de locuințe <sup>11</sup>	Pers./locuință
1.	Barcea	4.556	2.221	2,05
2.	Braniștea	3.651	1.705	2,14
3.	Drăgănești	4.460	2.054	2,17
4.	Matca	10.667	3.548	3,01
5.	Pechea	9.332	3.459	2,70
6.	Schela	3.392	1.323	2,56
7.	Șendreni	3.347	1.921	1,74
8.	Smârdan	4.421	1.995	2,22
9.	Tulucești	6.618	2.927	2,26
10.	Vânători	4.471	2.504	1,79
11.	Bălăbănești	1.912	1.008	1,90
12.	Bălăsești	2.110	1.296	1,63
13.	Băleni	2.144	1.203	1,78
14.	Băneasa	1.678	881	1,90
15.	Berești-Meria	3.466	1.779	1,95
16.	Brăhăsești	8.132	2.842	2,86
17.	Buciumeni	2.138	1.705	1,25
18.	Cavadinești	2.872	977	2,94
19.	Cerțești	2.031	1.678	1,21
20.	Corni	1.899	989	1,92
21.	Corod	6.741	2.875	2,34
22.	Cosmești	4.776	2.493	1,92
23.	Costache Negri	2.102	1.047	2,01
24.	Cuca	1.976	1.172	1,69
25.	Cudalbi	5.808	2.875	2,02
26.	Cuza Voda	2.372	964	2,46
27.	Drăgușeni	4.503	2.034	2,21
28.	Fârțanești	4.765	1.949	2,44
29.	Foltești	2.810	1.368	2,05
30.	Frumușița	4.412	1.832	2,41
31.	Fundeni	3.373	1.552	2,17
32.	Ghidigeni	5.351	1.982	2,70
33.	Gohor	2.935	1.586	1,85
34.	Grivița	2.736	1.540	1,78
35.	Independența	4.021	1.695	2,37

<sup>11</sup> conform adresei nr. 2905 /04.08.2021 privind Fondul de locuințe pe localități la 31.12.2020, emisă de DJS Galați

36.	Ivești	7.759	3.153	2,46
37.	Jorăști	1.635	770	2,12
38.	Liești	8.183	3.739	2,19
39.	Măstăcani	4.234	1.954	2,17
40.	Movileni	3.005	1.074	2,80
41.	Munteni	6.242	2.410	2,59
42.	Nămoloasa	2.004	1.106	1,81
43.	Negrilești	2.211	903	2,45
44.	Nicorești	3.311	1.776	1,86
45.	Oancea	1.325	741	1,79
46.	Piscu	4.363	1.925	2,27
47.	Poiana	1.550	825	1,88
48.	Priponești	2.043	1.198	1,71
49.	Rădești	1.370	666	2,06
50.	Rediu	1.738	962	1,81
51.	Scânteiești	2.289	1.082	2,12
52.	Slobozia Conachi	3.699	1.457	2,54
53.	Smulți	1.234	816	1,51
54.	Suceveni	1.672	1.046	1,60
55.	Suhurlui	1.187	643	1,85
56.	Țepu	2.205	945	2,33
57.	Tudor Vladimirescu	4.478	2.120	2,11
58.	Umbrărești	6.092	2.409	2,53
59.	Valea Mărului	3.579	1.475	2,43
60.	Vârlezi	1.839	1.053	1,75
61.	Vlădești	1.817	941	1,93
	<b>Total</b>	<b>223.043</b>	<b>102.168</b>	<b>2,18</b>

Sursa: Prelucrări Autor, Studiul de Fezabilitate pentru proiectul SMID Galați, PJGD Galați

Conform informațiilor din tabelele de mai sus, se constată un grad de urbanizare majoritar, populația din mediul urban surclasând populația din mediul rural cu 21%. Totodată, numărul total de gospodării este de 235.659 locuințe. De asemenea, prelucrările autorului sunt aliniate prevederilor PJGD Galați și ale SF pentru proiectul SMID Galați.

## ***5. Modalitățile de gestiune a serviciilor de salubritate***

Serviciile de salubritate sunt reglementate în principal prin două legi care stabilesc cadrul de funcționare a serviciului:

- Legea nr. 101/2006 republicată în 2014 - Legea serviciului de salubritate a localităților;
- Legea nr. 51/2006 a serviciilor comunitare de utilități publice, republicată.

Legea nr. 101/2006 definește sistemul de salubritate (infrastructura tehnico-edilitară specifică împreună cu mijloacele de colectare și transport al deșeurilor), prin intermediul căruia se realizează serviciile de salubritate. Astfel, există o legătură intrinsecă între activitatea de salubritate și infrastructura aferentă, delegarea activității neputând fi separată de exploatarea infrastructurii.

## Activități de salubritate și gestiunea serviciilor

Proiectul SMID cu finanțare prin POIM are în vedere investiții în bunuri de infrastructură aferente activităților componente ale serviciului de salubritate prevăzute la art. 2 alin. 3 lit. a), c), d), e), i), j) din Legea nr. 101/2006, republicată. Astfel, din aria de cuprindere a Legii nr. 101/2006 distingem două categorii de activități, în funcție de aplicabilitatea în cadrul Proiectului SMID.

*Activități pentru care au fost realizate investiții în cadrul SMID:*

(lit. a) Colectarea separată și transportul separat al deșeurilor municipale și al deșeurilor similare provenind din activități comerciale din industrie și instituții, inclusiv fracții colectate separat, fără a aduce atingere fluxului de deșuri de echipamente electrice și electronice, baterii și acumulatori - *Activitate ce nu face obiectul prezentului studiu;*

(lit. c) organizarea prelucrării, neutralizării și valorificării materiale și energetice a deșeurilor - *Activitate ce face obiectul prezentului studiu;*

(lit. d) operarea/administrarea stațiilor de transfer pentru deșeurile municipale și deșeurile similare - *Activitate ce face obiectul prezentului studiu;*

(lit. e) sortarea deșeurilor municipale și a deșeurilor similare în stațiile de sortare - *Activitate ce face obiectul prezentului studiu;*

lit. i) organizarea tratării mecano-biologice a deșeurilor municipale și a deșeurilor similare și Componenta de tratare a deșeurilor biodegradabile în stații de compostare - *Activitate ce face obiectul prezentului studiu;*

(lit. j) administrarea depozitelor de deșuri și/sau instalațiilor de eliminare a deșeurilor municipale și a deșeurilor similare - *Activitate ce nu face obiectul prezentului studiu.*

## Gestiunea serviciului

Conform Legii nr. 51/2006 republicată în 2013, art. 22 alin (1) „Autoritățile administrației publice locale sunt libere să hotărască asupra modalității de gestiune a serviciilor de utilități publice aflate sub responsabilitatea lor. Autoritățile administrației publice au posibilitatea de a gestiona în mod direct serviciile de utilități publice în baza unei hotărâri de dare în administrare sau de a încredința gestiunea acestora, respectiv toate ori numai o parte din competențele și responsabilitățile proprii privind furnizarea/prestarea unui serviciu de utilități publice ori a uneia sau mai multor activități din sfera respectivului serviciu de utilități publice, în baza unui contract de delegare a gestiunii”. Serviciul de salubritate se realizează prin intermediul unei infrastructuri tehnico-edilitare specifice care, împreună cu mijloacele de colectare și transport al deșeurilor formează sistemul public de salubritate a localităților, denumit de lege „sistem de salubritate”.

Sistemul de salubritate este alcătuit dintr-un ansamblu tehnologic și funcțional care cuprinde construcții, instalații și echipamente specifice destinate prestării serviciului de salubritate, cum ar fi:

- puncte/echipamente de colectare și preselecție a deșeurilor;
- stații de transfer;
- construcții și instalații destinate sortării, neutralizării, valorificării și depozitării deșeurilor (stații de sortare, instalații de tratare mecano-biologică, stații de compostare etc.);
- autovehicule și baze de întreținere a autovehiculelor de salubritate, etc.

În analiza contractelor de delegare a gestiunii unei activități componente a serviciului de salubritate este esențial să fie analizată legătura între activitatea respectivă și infrastructura aferentă deoarece (art. 24 alin. 2 din Legea serviciilor comunitare de utilități publice nr. 51/2006, cu toate modificările și completările) rezultă o legătură intrinsecă între gestiunea serviciului și exploatarea infrastructurii aferente cu care se prestează serviciul/activitățile.

Prin urmare, o anumită activitate componentă a serviciului de salubritate nu poate face obiectul unui contract de delegare dacă operatorul cu care se încheie respectivul contract nu exploatează și infrastructura necesară prin care se realizează acea activitate.

Legea nr. 101/2006 republicată, în art. 7 cuprinde prevederi referitoare la sistemele de management integrat al deșeurilor, respectiv:

„(1) Consiliile județene pot avea competențe cu privire la înființarea, organizarea, gestionarea și coordonarea sistemelor de management integrat al deșeurilor, precum și a activităților specifice realizate prin intermediul acestora.

(2) Bunurile aferente sistemului de management integrat al deșeurilor sau părți ale



acestui, după caz, aparțin domeniului public al județului.

(3) Sistemul de management integrat al deșeurilor este destinat și asigură deservirea unităților administrativ-teritoriale membre în asociația de dezvoltare intercomunitară constituită în conformitate cu prevederile Legii nr. 51/2006, republicată.”

La art. 6 alin (3) al aceluiași act normativ este prevăzut:

„(3) Unitățile administrativ-teritoriale pot forma asociații de dezvoltare intercomunitară, în condițiile stabilite de Legea nr. 51/2006, republicată, în vederea înființării, organizării și exploatării în interes comun a serviciului de salubritate sau pentru realizarea unor obiective de investiții comune, specifice infrastructurii acestui serviciu. Asociațiile de dezvoltare intercomunitară astfel înființate vor acționa în numele și pe seama unităților administrativ-teritoriale membre, conform mandatului încredințat de acestea prin documentele constitutive ale asociației”.

Competențele specifice ale autorităților administrației publice locale privind serviciile publice locale, care includ și serviciul de salubritate, sunt reglementate de Codul Administrativ (OUG nr. 57/2019), care definește cadrul legal general al autonomiei locale, precum și organizarea și funcționarea administrației publice locale.

Gestiunea serviciilor comunitare de utilități publice privește organizarea, funcționarea și controlul furnizării/prestării serviciilor comunitare de utilități publice conform condițiilor stabilite de autoritățile administrației publice locale.

Gestiunea serviciului de salubritate poate fi organizată în două modalități (Art. 22, alin (2) din Legea nr. 51/2006 republicată, cu modificările ulterioare), alegerea fiind făcută printr-o decizie a autorităților administrației publice locale:

- Gestiune directă
- Gestiune delegată.

**Gestiunea directă** reprezintă acea modalitate prin care „autoritățile deliberative și executive, în numele unităților administrativ-teritoriale pe care le reprezintă, își asumă și exercită nemijlocit toate competențele și responsabilitățile ce le revin potrivit legii cu privire la furnizarea/prestarea serviciilor de utilități publice, respectiv la administrarea, funcționarea și exploatarea sistemelor de utilități publice aferente acestora”, conform art. 28 (1) din Legea nr. 51/2006, republicată, cu completările ulterioare.

Gestiunea directă presupune astfel realizarea tuturor activităților aferente serviciului de salubritate de regulă printr-un operator de drept public care poate fi:

- Serviciu public de interes local sau județean, specializat, cu personalitate juridică, înființat și organizat în subordinea consiliilor locale sau consiliilor județene, după caz, prin hotărâri ale autorităților deliberative ale unităților administrativ-teritoriale respective.

- Societate reglementată de Legea nr. 31/1990, republicată, cu modificările și completările ulterioare, cu capital social integral al unităților administrativ-teritoriale, înființate de autoritățile deliberative ale unităților administrativ-teritoriale respective.

Gestiunea directă poate fi realizată și de către un operator de drept privat, dacă sunt respectate cumulativ, următoarele condiții valabile la data atribuirii cât și pe toată perioada de derulare a contractului:

- unitățile administrativ-teritoriale membre ale unei asociații de dezvoltare intercomunitară având ca scop serviciile de utilități publice, în calitate de acționari/asociați ai operatorului regional, prin intermediul asociației, prin intermediul adunării generale a acționarilor și al consiliului de administrație, exercită un control direct și o influență dominantă asupra deciziilor strategice și/sau semnificative ale operatorului regional în legătură cu serviciul furnizat/prestat, similar celui pe care îl exercită asupra structurilor proprii în cazul gestiunii directe;

- operatorul regional, desfășoară exclusiv activități din sfera furnizării/prestării serviciilor de utilități publice destinate satisfacerii nevoilor de interes public general ale utilizatorilor de pe raza de competență a unităților administrativ-teritoriale membre ale asociației, care i-a încredințat gestiunea serviciului;

- capitalul social al operatorului regional este deținut în totalitate de unitățile administrativ-teritoriale membre ale asociației; participarea capitalului privat la capitalul social al operatorului regional/operatorului este exclusă.

**Gestiunea delegată** reprezintă „modalitatea de gestiune prin care autoritățile deliberative ale unităților administrativ-teritoriale ori, după caz, asociațiile de dezvoltare intercomunitară cu obiect de activitate serviciile de utilități publice, în numele și pe seama unităților administrativ-teritoriale

teritoriale membre, atribuie unuia sau mai multor operatori toate ori numai o parte din competențele și responsabilitățile proprii privind furnizarea/prestarea serviciilor de utilități publice, pe baza unui contract, denumit în continuare contract de delegare a gestiunii” – conform Legii nr. 51, art. 29 (1).

Delegarea gestiunii se realizează către operatori de drept privat cu capital public, privat sau mixt care sunt:

- societăți reglementate de Legea nr. 31/1990, republicată, cu modificările și completările ulterioare, cu capital social privat;
- societăți reglementate de Legea nr. 31/1990, republicată, cu modificările și completările ulterioare, cu capital social mixt.
- societăți reglementate de Legea nr. 31/1990, republicată, cu modificările și completările ulterioare, cu capital social integral public (doar în zona teritorială de competență a unităților administrativ-teritoriale care exercită o influență dominantă asupra contractului sau în afara acestei zone dacă operatorul nu are încheiat un alt contract de delegare a gestiunii atribuit direct). Indiferent de modalitatea de gestiune adoptată (gestiune directă sau delegată), activitățile specifice componente ale serviciului de salubritate sunt organizate și se desfășoară pe baza regulamentului serviciului și a caietului de sarcini, aprobate prin hotărâre a consiliului local, Consiliului Județean sau a Asociației de Dezvoltare Intercomunitară, după caz, elaborate în conformitate cu regulamentul-cadru, respectiv cu caietul de sarcini -cadru, elaborate și aprobate de A.N.R.S.C. prin ordin.

Operatorii își pot desfășura activitatea doar în baza licenței emise de A.N.R.S.C, prestarea serviciilor de salubritate fără licență sau în baza unei licențe a cărei perioadă de valabilitate a expirat fiind interzisă, indiferent de modalitatea de gestiune adoptată.

Legea permite autorităților administrației publice locale să delege gestiunea uneia sau mai multor activități componente ale serviciului - art. 14 alin (2) din Legea nr. 101/2006 republicată: „Gestiunea directă sau gestiunea delegată, după caz, se poate acorda pentru una ori mai multe activități prevăzute la art. 2 alin.(3)”. De aceea, cu ocazia încheierii contractului de delegare, atunci când este formulat obiectul acestuia, părțile trebuie să stipuleze expres și în mod clar care sunt activitățile delegate dintre cele enumerate de lege.

### **Cadrul instituțional**

Autoritățile administrației publice au posibilitatea de a gestiona în mod direct serviciile de utilități publice în baza unei hotărâri de dare în administrare sau de a încredința gestiunea acestora, respectiv toate ori numai o parte din competențele și responsabilitățile proprii privind furnizarea/prestarea unui serviciu de utilități publice ori a uneia sau mai multor activități din sfera respectivului serviciu de utilități publice, în baza unui contract de delegare a gestiunii.

Legea nr. 101/2006 republicată, în art. 7 cuprinde prevederi referitoare la sistemele de management integrat al deșeurilor, respectiv:

(1) Consiliile județene pot avea competențe cu privire la înființarea, organizarea, gestionarea și coordonarea sistemelor de management integrat al deșeurilor, precum și a activităților specifice realizate prin intermediul acestora.

(2) Bunurile aferente sistemului de management integrat al deșeurilor sau părți ale acestuia, după caz, aparțin domeniului public al județului.

(3) Sistemul de management integrat al deșeurilor este destinat și asigură deservirea unităților administrativ-teritoriale membre în asociația de dezvoltare intercomunitară constituită în conformitate cu prevederile Legii nr. 51/2006, republicată.”

La art. 6 alin (3) al aceluiași act normativ este prevăzut:

(3) Unitățile administrativ-teritoriale pot forma asociații de dezvoltare intercomunitară, în condițiile stabilite de Legea nr. 51/2006, republicată, în vederea înființării, organizării și exploatării în interes comun a serviciului de salubritate sau pentru realizarea unor obiective de investiții comune, specifice infrastructurii acestui serviciu. Asociațiile de dezvoltare intercomunitară astfel înființate vor acționa în numele și pe seama unităților administrativ-teritoriale membre, conform mandatului încredințat de acestea prin documentele constitutive ale asociației”.

Competențele specifice ale autorităților administrației publice locale privind serviciile publice locale, care includ și serviciul de salubritate, sunt reglementate de Codul administrativ, care definește cadrul legal general al autonomiei locale, precum și organizarea și funcționarea administrației publice locale. Una din condițiile aprobării finanțării prin POIM a fost realizarea unui

montaj instituțional în vederea implementării proiectului de dezvoltare a sistemului de management integrat al deșeurilor în județul Galați. În aceste condiții, sistemul de management integrat al deșeurilor în județul Galați poate funcționa în condițiile organizării și colaborării următorilor actori instituționali importanți:

- UAT-urile din Județ asociate în cadrul ADI;
- Consiliul Județean Galați.

De aceea, crearea unui așa-numit **montaj instituțional** care să asigure implicarea actorilor susmenționați este una din condițiile necesare pentru organizarea și funcționarea sistemului. Montajul instituțional este format din:

- Toate unitățile administrativ-teritoriale de pe raza județului, membre ADI. Acestea sunt asociate pentru gestionarea în comun a serviciului de salubritate pe raza județului.
- Asociația de Dezvoltare Intercomunitară (ADI) – care este "asociația de dezvoltare intercomunitară definită potrivit prevederilor Legii administrației publice locale nr. 215/2001, republicată, cu modificările și completările ulterioare, având ca obiectiv înființarea, organizarea, reglementarea, finanțarea, exploatarea, monitorizarea și gestionarea în comun a serviciilor de utilități publice furnizate/prestate pe raza de competență a unităților administrativ-teritoriale membre, precum și realizarea în comun a unor proiecte de investiții publice de interes zonal ori regional destinate înființării, modernizării și/sau dezvoltării, după caz, a sistemelor de utilități publice aferente acestor servicii" art. 2 lit.a din Legea nr. 51/2006, republicată.

Astfel, toate unitățile administrativ-teritoriale de pe raza județului, inclusiv județul Galați, au înființat:

- **Asociația de Dezvoltare Intercomunitară "ECOSERV Galați"** (denumită în continuare ADI Ecoserv) constituită în scopul înființării, organizării, reglementării, finanțării, exploatarea, monitorizării și gestionării în comun a serviciului de gestionare a deșeurilor pe raza de competență a unităților administrativ-teritoriale membre, precum și realizarea în comun a unor proiecte de investiții publice de interes zonal ori regional destinate înființării, modernizării și/sau dezvoltării, după caz, a sistemelor de utilități publice aferente serviciului de gestionare a deșeurilor pe baza strategiei de dezvoltare a acestui serviciu;
- **Documentul de poziție** – acord încheiat de unitățile administrative în vederea implementării proiectului de management integrat al deșeurilor finanțat prin POIM.

Astfel, pentru implementarea proiectului "Sistem de management integrat al deșeurilor în județul Galați" între unitățile administrative membri ADI a intervenit **Documentul de poziție/Acordul** privind modul de implementare a proiectului "Sistem de management integrat al deșeurilor în județul Galați".

**Consiliul Județean Galați** este membru al ADI și este desemnat prin Documentul de Poziție (Acord) ca Beneficiar al proiectului "Sistem de management integrat al deșeurilor în județul Galați".

Conform prevederilor Acordului privind modul de implementare a proiectului "Sistem de management integrat al deșeurilor în județul Galați" și Aplicației de finanțare, pentru contractul de delegare privind operarea Stației de tratare mecano-biologică cu recuperare de energie și stație de transfer Galați, **procedurile vor fi inițiate de ADI Ecoserv în numele și pe seama Consiliilor Locale implicate, în asociere cu Consiliul Județean Galați deoarece serviciul de operare va fi atribuit în cadrul aceleiași proceduri de achiziție aferentă proiectării și execuției investiției (contract PEO).**

În concluzie, **ADI în numele și pe seama UAT membre va delega** gestiunea operării Stației de tratare mecano-biologică cu recuperare de energie și stație de transfer Galați stațiile de transfer/sortare/compostare la depozitul conform și va desemna operatorul, **în calitate de Delegatar.**

Cadrul instituțional menționat mai sus se completează cu:

**Operatorul** - persoana juridică de drept public sau de drept privat cu capital public, privat sau mixt, înregistrată în România, într-un stat membru al Uniunii Europene ori în alt stat, care are competența și capacitatea, recunoscute prin licența emisă de autoritatea națională de reglementare competentă din România, de a asigura nemijlocit furnizarea/prestarea, în condițiile reglementărilor în vigoare, a un serviciu de utilități publice sau a uneia sau mai multor activități din sfera serviciilor de utilități publice. În cazul gestiunii delegate operatorul are calitatea de Delegat.

**Contractul de delegare a gestiunii** – raportul juridic dintre Delegatar și Delegat (operator) în baza căruia Delegatarul atribuie unuia sau mai multor operatori toate ori numai o parte din competențele și responsabilitățile proprii privind furnizarea/prestarea serviciilor de utilități publice, respectiv de gestionarea deșeurilor.

**Utilizatori** - persoane fizice sau juridice care beneficiază, direct ori indirect, individual sau colectiv, de serviciile de utilități publice, în condițiile legii. Contractul de furnizare sau de prestare a serviciului - constituie actul juridic prin care se reglementează raporturile dintre operator și utilizator cu privire la furnizarea/prestarea, utilizarea, facturarea și plata unui serviciu de utilități publice.

**Autoritatea Națională de Reglementare pentru Serviciile Comunitare de Utilități Publice**, denumită în continuare **A.N.R.S.C.** este autoritatea de reglementare competentă care acordă licența de operare, emite autorizații și avizează prețurile și tarifele.

## ***6. Opțiuni privind delegarea gestiunii serviciului***

Particularitățile unui proiect precum cel care vizează realizarea investițiilor aferente "Sistemului de Management Integrat al Deșeurilor în județul Galați" determină o abordare specifică în privința modului de grupare a componentelor în contracte de lucrări, care să țină seama atât de factori generali, cât și de relaționarea unor factori precum volumul de lucrări sau acoperirea geografică / amplasamentele lucrărilor dar și modalitatea în care se va delega operarea acestor facilități.

Componentele care urmează să fie contractate în condiții de „proiectare și execuție” vizează, în general, lucrări care includ părți semnificative de proiectare specializată a unor elemente mecanice, electrice și proiectarea de procese tehnologice. Totodată, ținând cont de specificitatea și complexitatea unei facilități cum este instalația de tratare mecano-biologică, precum și din considerente de optimizare a operării instalațiilor aferente SMID, se are în vedere oportunitatea de a contracta realizarea acestor investiții în condiții de "proiectare - execuție - operare".

Trebuie precizat că Studiul de fezabilitate aprobat al proiectului SMID Galați (din care fac parte obiectivele de investiții subiect al acestui studiu), ca și Raportul de analiză instituțională al aceluiași proiect, precum și Documentul de poziție prevăd pentru instalația TMB și stația de transfer Galați un contract de tip Proiectare-Execuție-Operare (PEO).

Pentru obiectivele TMB și Stație de transfer Galați au fost analizate următoarele moduri de realizare a proiectului:

- Varianta 1 : constă într-un contract de achiziție publică, contract de proiectare-execuție, pentru edificarea obiectivelor plus un contract de delegare prin concesiune sau achiziție publică de servicii, în funcție de analiza riscurilor, pentru operarea instalațiilor;
- Varianta 2: constă într-un singur contract pe termen lung de tip Proiectare-Execuție-Operare (PEO).

## ***7. Analiza comparativă a diferitelor moduri de a selecta operatorul***

<b>Varianta 1</b>	<b>Varianta 2</b>
Beneficiarul este familiarizat cu derularea unor proceduri de proiectare și execuție și a unor proceduri de delegare serviciu salubritate	Parcursul unei singure proceduri de atribuire pentru selectarea proiectantului/ constructorului și a operatorului, având ca rezultat reducerea semnificativă a duratei de timp până la începerea operării efective a instalațiilor; acesta este un avantaj semnificativ, prin prisma experienței anterioare cu situații în care durata procedurii de selectare a operatorului instalației în cadrul unor proiecte SMID similare implementate în România s-a dovedit a fi, de multe ori, foarte mare.
Există experiență în acest sens,	Reducerea semnificativă a riscului

<p>acumulată în proiectele SMID implementate până în prezent în România, atât în ceea ce privește proiectarea și execuția instalațiilor, cât și delegarea serviciului de operare.</p>	<p>de apariție a unor erori de proiectare/construire, pentru a căror remediere operatorul instalației nu își asumă ulterior responsabilitatea sau remedierea are costuri foarte mari (care, chiar dacă sunt asumate de operator, se vor reflecta, inevitabil, asupra costurilor pentru Beneficiar)</p>
<p>Potențialii ofertanți sunt obișnuiți cu astfel de proceduri de achiziție, respectiv delegare prin concesiune sau prin contract de servicii.</p>	<p>Este de așteptat un interes mai ridicat din partea potențialilor ofertanți, prin prisma oportunității de a obține un angajament pe o perioadă relativ îndelungată și de a realiza un proiect „în regie proprie”, folosind propria soluție tehnologică care le este familiară și pentru care au certitudinea că poate garanta, respectiv o instalație pe care să o opereze cu propriul personal, care deține deja experiență în operarea respectivului proces tehnologic</p>
	<p>Este stimulat interesul contractorului de a identifica și aplica soluțiile de proiectare și constructive cele mai eficiente, atât din punct de vedere tehnico-economic, cât și al operării ulterioare eficiente.</p>
	<p>Optimizarea costurilor pentru Beneficiar, pe întreg ciclul de viață al instalațiilor.</p>
	<p>Scăderea considerabilă a riscului de apariție a unor neconformități în operarea instalațiilor sau a unor revendicări, în condițiile în care contractorul operează o instalație proiectată și construită de el însuși.</p>
	<p>Un asemenea montaj încurajează contractorul să proiecteze și să construiască instalația din perspectiva asigurării performanțelor tehnico-economice pe termen lung (și nu numai al eficienței în construcție), tocmai pentru a nu se confrunta ulterior cu costuri ridicate de operare, întreținere și reparații.</p>
<b>DEZAVANTAJE</b>	
<p>Efort mai mare din partea beneficiarului (sub aspectele implicării personalului și al volumului de muncă) pentru derularea a două proceduri de achiziție distincte:</p> <ul style="list-style-type: none"> <li>- achiziția publică a unui contract de lucrări tip „proiectare și execuție”, pentru proiectarea și construirea instalației</li> <li>- achiziția publică sau concesiune de servicii, pentru operarea instalației</li> </ul>	<p>Întocmirea documentației de atribuire necesită un efort mai mare, în particular în ceea ce privește formularea specificațiilor și a condițiilor contractuale pentru partea de operare. În condițiile în care acest tip de contract nu este reglementat ca atare prin legislația națională de achiziții publice, există riscul apariției unor neconcordanțe între actele normative incidente.</p>
<p>Perioadă de timp mai îndelungată până la începerea operării instalațiilor, ceea ce conduce la întârziere în atingerea țintelor. Aceasta este cauzată atât de durata mare cumulată a celor două proceduri</p>	<p>Nu există experiență în derularea unei asemenea proceduri și în atribuirea unui contract de acest tip (PEO), nu numai la nivelul beneficiarului, ci și, în general, în</p>

distincte de achiziție, dar și de faptul că procedura de delegare a operării instalațiilor nu poate fi demarată până nu se cunosc caracteristicile tehnice ale instalațiilor (proiectate și construite în cadrul unui contract distinct), adică până când acestea nu sunt finalizate sau, cel puțin, se află într-un stadiu foarte avansat de realizare	România; în lipsa experienței la nivel național cu acest tip de contract, o eventuală verificare ex-ante de către ANAP a documentației de atribuire poate determina întârzieri în demararea procedurii de achiziție
Asumarea de către operator a operării unui proces tehnologic care nu îi este propriu se poate reflecta, de la bun început, într-un cost de operare mai mare oferat, având ca impact creșterea costurilor asociate proiectului pentru Beneficiar.	Un asemenea aranjament leagă beneficiarul și contractorul/operatorul, prin contract, pe o perioadă de timp relativ îndelungată, pe parcursul căreia este dificil de previzionat materializarea anumitor riscuri. Ca măsură de precauție, ofertanții pot prevedea sume suplimentare în ofertele depuse, reflectate în costuri de operare oferite mai mari, astfel încât beneficiarul se poate afla în situația de a nu obține, în fapt, cel mai bun raport calitate-cost.
Riscul ca autoritatea contractantă să se confrunte cu o participare scăzută la procedura de achiziție pentru operarea instalației, din cauza reticenței operatorilor economici de pe piața de profil, de a-și asuma, prin contract, operarea unei instalații/tehnologii proiectate și realizate de altcineva	
Există riscul ca operatorul să nu opereze corect un proces tehnologic proiectat și pus în operă de un alt contractor, determinând creșteri ale costurilor de operare, întreținere și reparare.	

Prin prisma celor prezentate anterior și deoarece elementul esențial al obiectelor contractului pentru atribuirea căruia se face acest studiu de fundamentare este tehnologia ce se va achiziționa și opera, **propunem pentru acest contract, ca modalitate optimă de derulare, varianta 2, adică un contract pe termen lung de Proiectare - Execuție - Operare.**

Dacă acesta va fi, din punct de vedere al achizițiilor publice, un contract de achiziție, în baza Legii 98/2016 sau un contract de concesiune, în baza Legii 100/2016, va rezulta în urma analizei riscului.

Matricea preliminară a riscurilor (structura de distribuție a riscurilor) și cuantificarea financiară a riscurilor.

În cadrul Studiului de fundamentare se analizează dacă atribuirea contractului implică transferul unei părți semnificative a riscului de operare către operatorul economic. Riscul de operare este riscul care îndeplinește, în mod cumulativ, următoarele condiții:

a) este generat de evenimente care nu se află sub controlul părților la contractul de concesiune;

b) implică expunerea la fluctuațiile pieței;

c) ca efect al asumării riscului de operare, concesionarului nu i se garantează, în condiții normale de exploatare, recuperarea costurilor investițiilor efectuate și a costurilor în legătură cu exploatarea lucrărilor sau a serviciilor.

În cazul în care riscul de operare este suportat în mod semnificativ de către operator, contractul va fi considerat contract de concesiune, urmând a se aplica prevederile Legii nr. 100/2016 privind concesiunile de lucrări și concesiunile de servicii. În cazul în care riscul de operare nu este suportat în mod semnificativ de către operator (de exemplu, dacă riscul ca operatorul să nu își recupereze costurile în condiții normale de exploatare este minim), contractul va fi considerat contract de lucrări și va fi atribuit în conformitate cu prevederile Legii 98/2016.

Potrivit Legii nr. 100/2016, riscul de operare asociat contractului de delegare a gestiunii este riscul care îndeplinește, în mod cumulativ, următoarele condiții:

- este generat de evenimente care nu se află sub controlul părților la contractul de concesiune;

- implică expunerea la fluctuațiile pieței;

- ca efect al asumării riscului de operare, concesionarului nu i se garantează, în condiții normale de exploatare, recuperarea costurilor investițiilor efectuate și a costurilor în legătură cu exploatarea serviciilor.

Riscul de operare poate consta în:

- fie riscul de cerere - riscul privind cererea reală pentru serviciile care fac obiectul concesiunii de servicii;

- fie riscul de ofertă - riscul legat de furnizarea serviciilor care fac obiectul concesiunii de servicii, în special riscul că furnizarea serviciilor nu va corespunde cererii;

- fie ambele riscuri, de cerere și de ofertă.

În scopul stabilirii tipului de contract, respectiv a prevederilor legale conform cărora se va face atribuirea contractului PEO, vor fi analizate riscurile specifice operării cuprinse în matricea riscurilor din cadrul Studiului de fundamentare. Analiza va ține cont de :

- modul propus de gestionare a riscului;

- alocarea responsabilității privind gestionarea riscului, între Operator și Autoritatea Contractantă;

- pierderea potențială estimată suportată de Operator;

- măsura în care potențialele pierderi suportate de Operator, cauzate de manifestarea riscurilor analizate, pot fi recuperate de către acesta, prin aplicarea condițiilor contractuale.

### 8. Matricea de repartitie a riscurilor

Nr.	Denumirea riscului	Descrierea riscului	Alocare		Consecințe	Managementul riscului
			Delegatari	Delegatul		
<b>Riscuri generale privind amplasamentul instalațiilor</b>						
1	Restricționarea accesului pe amplasamente	În urma unei acțiuni în instanță un fost sau pretins proprietar poate obține un ordin de restricționare a accesului	100%		Această situație poate apărea atât în etapa de execuție cât și în etapa de operare. Activitatea poate fi temporar întreruptă, până la rezolvarea situației.	CJ Galați va lua toate măsurile pentru ca situația terenului și a drumului de acces să fie clarificate la momentul începerii contractului
2	Restricții induse de folosința terenurilor învecinate	Pe durata Contractului PEO folosința terenurilor învecinate poate suferi modificări care pot genera un impact negativ asupra proiectului.	100%		Activitatea operatorului este afectată cu efect asupra costurilor acestuia (care vor crește) sau activitatea va putea fi temporar întreruptă	Entitatea contractantă împreună cu operatorul va analiza consecințele situației și vor identifica măsurile ce trebuie luate pentru a reduce sau elimina eventualele întreruperi de activitate și eventualul impact negativ. Acesta poate fi un motiv pentru solicitarea unor modificări de tarif. Totuși, dacă această situație atrage necesitatea unor investiții suplimentare, acestea vor fi aprobate de către entitatea contractantă după care amortizarea lor va putea fi inclusă în tarif.
3	Fenomene meteo extreme -inundarea întregului amplasament	În cazul unor ploi torențiale poate avea loc inundarea amplasamentului, ducând la sistarea activității. Aceasta situație nu este determinată și nici	50%	50%	Sistarea activității până la remediarea situației Costuri suplimentare pentru remediarea situației Costurile vor fi suportate de către entitatea contractantă	În etapa de proiectare se va ține cont de acest aspect Vor fi incluse soluții pentru protecția față de astfel de situații

		favorizată de operarea neconformă a instalațiilor.			Pierderile suferite de către operator nu justifică solicitarea majorării tarifului	
<b>Riscuri asociate punerii în execuție a contractului</b>						
4	Întârzieri la autorizarea activităților	Activitatea de operare a stației de transfer, și a instalației TMB necesită obținerea unor autorizări cel puțin din punct de vedere al protecției mediului.		100%	În anumite situații pot exista întârzieri în autorizarea activităților și pot apărea costuri suplimentare (impuse de autoritățile competente), care nu au fost luate în calcul la realizarea ofertei. Eventualele costuri suplimentare vor fi suportate în întregime de către Delegat, fără a fi îndreptățit de a solicita o ajustare de tarif.	Analizând toate posibilele implicații legate de vecinătăți (folosințe prezente și viitoare), zone sensibile, reglementările la nivel local, Delegatul trebuie să analizeze cu atenție posibilele amplasamente.
5	Necorelări în atribuirea contractelor de delegare din cadrul SMID	5.1 La data începerii activității de operare a instalațiilor, delegarea activității de colectare și transport nu este atribuită și se estimează o perioadă mai mare de trei luni până la atribuirea acestui contract	100%		Lipsa unui operator pentru colectare și transport, care să aibă obligația respectării indicatorilor de performanță, poate atrage costuri suplimentare pentru operator în vederea respectării indicatorilor lui	Delegatarul va informa Operatorul asupra stadiului atribuirii contractului de delegare pentru activitatea de colectare și transport. Operatorul va primi în instalații deșeuri colectate numai de la operatori de colectare și transport și operatorii de instalații indicați de către AC. Pe perioada până la atribuirea acestui contract, poate solicita modificări de tarif cu respectarea dispozițiilor Ordinului ANRSC nr. 109/2007, ca urmare a modificării cantităților. <sup>12</sup>
		5.2 La data începerii lucrărilor de proiectare și execuție nu a fost obținută autorizația de construire pentru drumul de acces și utilităților realizate prin contractul de lucrări GL-CL-03	100%		Lipsa autorizației de construire și a sunetelor de branșare/racordare va conduce la întârzieri în finalizarea soluțiilor tehnice și a proiectării cat și implicit în obținerea autorizației de construcție pentru contractul PEO	AC va monitoriza și accelera Finalizarea Proiectării și obținerea autorizației de construire din cadrul contractului de lucrări GL - CL 03 astfel încât până la data demarării activității de proiectare de către Operator ul PEO sa fie deja obținute autorizația de construire și toate avizele și acordurile tehnice de racordare de la furnizării de utilități .
		5.3 La data începerii lucrărilor de proiectare și execuție a instalațiilor nu sunt finalizate lucrările pentru drumul de acces și asigurarea utilităților realizate prin contractul de lucrări GL-CL-03	100%		Lipsa accesului pe amplasament și a utilităților și punctelor de branșare/racordare va conduce la întârzieri în demararea lucrărilor de execuție	AC va monitoriza și accelera Finalizarea lucrărilor din cadrul contractului de lucrări GL - CL 03 astfel încât până la data demarării activității de proiectare de către Operator sa fie deja terminate lucrările la drumul de acces Pe perioada până la terminarea lucrărilor de construire la drumul de acces și racordarea la utilități, Delegatul poate solicita penalități, cu respectarea prevederilor contractuale.
<b>Riscuri asociate perioadei de operare</b>						
6	Intervenții la infrastructura rutieră	Lucrările de infrastructură derulate de autoritățile publice locale (intervenții planificate) împiedică transportul deșeurilor	50%	50%	Pentru eventualele costuri suplimentare generate de dificultăți majore în prestarea serviciului, Operatorul poate solicita	AC trebuie să comunice din timp Operatorului calendarul lucrărilor la infrastructură, astfel încât acesta să își poată organiza activitatea în mod corespunzător.



		între instalații, serviciul nemaiputând fi prestat la standardele stabilite.			recuperarea costurilor suplimentare. Solicitarea va fi în mod obligatoriu documentată.	
7	Afectarea infrastructurii rutiere în urma dezastrelor naturale	Afectarea infrastructurii rutiere în urma producerii de dezastre naturale (ex. drumuri surpate, poduri rupte de la inundații) poate restricționa transportul deșeurilor între instalații, ceea ce poate conduce la costuri mai mari, mai ales pentru activitatea de transfer.	100%		Aceste situații pot genera costuri suplimentare	în aceste situații Operatorul este îndreptățit să solicite recuperarea costurilor suplimentare.
8	Gradul de impurificare ridicat a deșeurilor colectate separat	În general, este acceptat un anumit grad de impurificare (greșeli) în cazul fiecărui recipient de colectare separată a deșeurilor. În situația în care gradul de impurificare pentru biodeșeurile colectate separat este foarte mare, instalația de digestie anaerobă poate avea deficiențe în operare, iar instalația de tratare mecanică poate fi suprasolicitată.	100%		Operatorul nu își va putea îndeplini indicatorii de performanță. De asemenea, această situație duce și la creșterea costurilor. O altă situație poate fi aceea că nu se va putea produce suficientă energie pentru funcționarea instalației TMB, ceea ce duce la creșterea costurilor.	Acesta este un risc ce revine în întregime AC. în vederea corectării situației, în urma anunțării acesteia de către Operator, AC are obligația aplicării la Delegatul activității de colectare și transport, ca și la generatori, a penalităților stabilite prin Regulamentul de salubritate aprobat. Acest risc poate constitui motiv pentru creșterea tarifului cu respectarea dispozițiilor Ordinului ANRSC 109/2007, ca urmare a modificării condițiilor de prestare a activității.
9	Cantitățile de deșeuri la intrarea în instalații sunt mai mari decât cele planificate	Cantitățile lunare cântărite la intrarea în instalație sunt mai mari decât estimările pe baza cărora s-a bazat oferta de servicii și calcularea tarifului.	100%		Creșterea cantității de deșeuri duce în mod direct la creșterea cheltuielilor dar și a cantității de materiale valorificabile obținute, respectiv la creșterea veniturilor. Cantitatea de deșeuri depășește limita capacității maxime de operare a instalației.	În situația în care timp de 12 luni calendaristice consecutive se înregistrează o cantitate de deșeuri care depășește capacitatea anuală a instalației, Autoritatea Contractantă va avea responsabilitatea de a identifica și finanța soluții tehnice necesare pentru tratarea cantităților de deșeuri ce depășesc capacitatea maximă, fie prin realizarea unor investiții în instalația existentă (aceste investiții pot fi puse în sarcina delegatului, prin programul de investiții, însă costurile aferente respectivelor investiții vor fi recuperate de delegat prin tarife majorate), fie prin realizarea unor investiții noi.
10	Cantitățile de deșeuri la intrarea în instalații sunt mai mici decât cele planificate	Cantitățile lunare cântărite la intrarea în instalație sunt considerabil mai mici decât estimările pe baza cărora s-a bazat oferta de servicii și calcularea tarifului.	100%		Scăderea cantității de deșeuri poate duce la scăderea cantității de energie produsă și s-ar putea ca să fie necesar să se achiziționeze de pe piață, ceea ce duce la creșterea costurilor. Instalațiile au costuri fixe mari, în cazul repartizării	În situația în care timp de 12 luni calendaristice se înregistrează o cantitate de deșeuri mai mică cu peste 20% față de cantitatea estimată la data contractării, Operatorul este îndreptățit să solicite aprobarea unei modificări a tarifului, cu respectarea dispozițiilor Ordinului ANRSC 109/2007,

					acestora asupra unor cantități mai mici, costul pe tona de deșeu tratată crește.	ca urmare a modificării cantităților. <sup>13</sup> Modificarea tarifului se va realiza obligatoriu în corelație cu actualizarea datelor privind generarea, colectarea separată, tratarea și valorificarea deșeurilor și cu prevederile legislative în vigoare.
11	Fluctuația pieței valorificării energetice a subproduselor (RDF-ului)	Costurile aferente transportului și preluării RDF pot fluctua corelat cu evoluția pieței și independent de performanța instalațiilor (în cazul operării conforme).		100%	Costuri aferente transportului și preluării RDF produs mai mari pentru Operator	Operatorul va fi obligat prin contractul de delegare să elaboreze o strategie de a identifica și alte instalații care să accepte RDF produs în instalație la costuri cât mai bune. Dacă acest cost crește cu mai mult de 50%, Operatorul va putea solicita o modificare de tarif, numai pentru tarifele în care intervine acest cost și numai în urma prezentării unei documentării adecvate.
12	Creșterea tarifelor de depozitare	Creșterea tarifelor practicate de către operatorul depozitului conform	100%		Creșterea costurilor cu depozitarea reziduurilor, în condițiile operării conforme și a respectării indicatorilor de performanță	Operatorul va depune toate eforturile pentru a scădea cantitățile depozitate, astfel încât creșterea tarifelor să fie acoperită în cât mai mare parte. Operatorul va fi îndreptățit să solicite o modificare de tarif, pentru tarifele în care intervine acest cost și în urma prezentării unei documentării adecvate, cu respectarea dispozițiilor Ordinului ANRSC 109/2007.
13	Furt, distrugerea /vandalizarea amplasamentelor	Operarea instalațiilor de deșeuri este asociată, în general, prezenței pe amplasament a unor echipamente/ bunuri și a unor cantități de deșeuri cu valoare de piață, ceea ce poate implica riscul prezenței în vecinătate a unor persoane interesate de acestea. O asemenea situație este inacceptabilă atât pe amplasament cât și în vecinătatea lui.		100%	Prejudicii aduse activelor CJ Galați date în operare.	Operatorul este în totalitate responsabil de asigurarea pazei și integrității bunurilor în limita amplasamentului predat în operare. Operatorul e obligat să încheie asigurarea de bunuri care trebuie să acopere parte din acest risc.
14	Operațiunile tehnologice a stațiilor	Operatorul nu operează conform Manualului de operare și întreținere existent și conform actelor de reglementare emise de către autoritățile competente.		100%	Conformarea activității poate presupune costuri suplimentare din partea operatorului.	Instalațiile sunt proiectate și realizate de către Operator și acest aspect nu ar trebui să apară. Operarea neconformă este constatată de actele de inspecție și control ale autorităților competente și de auditurile de evaluare a conformității efectuate de Autoritatea Contractantă. Responsabilitatea și suportarea costurilor conformării activității revine exclusiv în sarcina

						Operatorului. Nu sunt îndreptăţite solicitări de rambursare a cheltuielilor realizate în vederea conformării şi nici solicitări de ajustare a tarifului pentru conformare.
15	Instalaţiile necesită, în opinia ofertantului, echipamente, utilaje şi dispozitive suplimentare pentru creşterea randamentului operării	Ofertantul consideră că sunt necesare echipamente suplimentare faţă de solicitările din Caietul de sarcini		100%	Achiziţia şi exploatarea echipamentelor suplimentare considerate necesare de către operator poate duce la creşterea costurilor acestuia. Acest aspect trebuie inclus de către Operator încă din oferta sa.	Aceste aspecte trebuie rezolvate încă din faza de ofertare. În cazul în care Ofertantul consideră că sunt necesare utilaje, instalaţii, echipamente, dispozitive suplimentare faţă de cele solicitate în caietul de sarcini, pentru creşterea randamentului activităţii, acestea vor fi prezentate în mod distinct şi justificat în oferta tehnică. Achiziţia şi instalarea acestora se va realiza prin grija şi cu finanţarea exclusivă a Ofertantului. Aceste cheltuieli nu vor putea face obiectul unei cereri de rambursare către Autoritatea Contractantă şi nici de modificare ulterioară a tarifului, toate cheltuielile urmând a fi incluse în tariful prestării serviciului.
16	Resurse la intrare (necesare operării instalaţiilor)	Resursele necesare pentru operare costă mai mult decât estimările iniţiale, nu au calitate corespunzătoare sau sunt indisponibile în cantităţile necesare		100%	Creşteri de cost şi, în unele cazuri, efecte negative asupra calităţii prestaţiilor efectuate	Operatorul trebuie să facă estimarea costurilor cât mai aproape de costurile reale, astfel încât să evite eventualele pierderi. În cazul creşterii costurilor operatorul este îndreptăţit la recuperarea costurilor (dacă este cazul) şi la modificarea tarifului.
17	Cerinţe suplimentare privind reglementările de mediu - taxe	Pe parcursul derulării contractului de operare actele de reglementare suportă modificări şi sunt introduse noi taxe aplicabile.	100%		Orice taxă/impunere financiară nou apărută pe parcursul derulării contractului care se aplică Operatorului şi care nu a existat la momentul depunerii Ofertei, poate atrage creşterea costurilor de operare.	Pentru orice taxă/impunere financiară nou apărută pe parcursul derulării contractului care se aplică Operatorului şi care nu a existat la momentul depunerii Ofertei, Operatorul este îndreptăţit la recuperarea costurilor şi eventuala ajustare sau modificare a tarifului. Raţionamentul de mai sus se aplică exclusiv situaţiilor de operare conformă a serviciului. Orice situaţie de practică neconformă este în sarcina Operatorului.
18	Cerinţe tehnice suplimentare privind reglementările de mediu	Pe parcursul derulării contractului de operare actele de reglementare suportă modificări şi sunt introduse noi cerinţe tehnice aplicabile.	50%	50%	Orice cerinţă tehnică nou apărută pe parcursul derulării contractului care se aplică Operatorului şi care nu a existat la momentul depunerii Ofertei, generează o creştere semnificativă în costurile operaţionale ale acestuia şi/sau necesitatea de a efectua cheltuieli de	Orice cerinţă tehnică nou apărută pe parcursul derulării contractului care se aplică Operatorului şi care nu a existat la momentul depunerii Ofertei, generează costuri suplimentare în activitatea acestuia. Acesta este îndreptăţit la recuperarea costurilor (dacă este cazul) şi la modificarea tarifului. Raţionamentul de mai sus se aplică exclusiv situaţiilor

					capital pentru a putea răspunde acestor cerințe suplimentare	de operare conformă a serviciului. Orice situație de practică neconformă este în sarcina Operatorului.
19	Contestarea de activități de către populația rezidentă din vecinătăți	După punerea în exploatare a instalațiilor poate apărea și se poate amplifica în timp nemulțumirea populației față de influențele activităților desfășurate asupra calității vieții. Acestea pot ajunge la situații conflictuale și litigii. Aceasta categorie de risc nu se referă la operarea neconformă a instalațiilor, situație în care Operatorul devine responsabil.	50%	50%	Operatorul trebuie să asigure resursele necesare efectuării studiilor și expertizelor necesare, ca și pentru implementarea măsurilor necesare	Orice măsură de control/ eliminare/ minimizare a fenomenelor contestate va fi implementată doar cu acordul prealabil al Autorității contractante. Costurile vor fi recuperate în proporție de 50% de către operator, putând constitui un motiv de modificare a tarifului. Autoritatea Contractantă are dreptul de efectua periodic, dar cel mult 1 data/an un audit de conformitate privind modul de operare al instalațiilor.
<b>Riscuri generale</b>						
20	Inflație mare	Costurile cresc foarte mult și brusc din cauza inflației, fiind necesara ajustarea tarifului mai devreme de un an.	100%		Costurile cresc foarte mult și brusc din cauza inflației, fiind necesara ajustarea tarifului mai devreme de un an.	Operatorul are dreptul de a solicita ajustarea tarifelor, cu respectarea dispozițiilor Ordinului ANRSC 109/2007, în raport cu evoluția parametrului de ajustare. <sup>14</sup>
21	Creșteri salariale generale ca urmare a aplicării unor politici publice	Salariul minim pe economie crește foarte mult (mai mult de 10% pe an) datorită aplicării unor politici publice	100%		Costurile operării cresc foarte mult față de cele incluse în oferta tehnică	Delegatul va avea dreptul de a solicita, după caz, ajustarea sau modificarea tarifelor, cu respectarea dispozițiilor Ordinului ANRSC 109/2007.
22	Creșteri de preț la carburanți din cauza unor evenimente externe neașteptate	Preturile la carburanți cresc foarte mult din cauza aplicării unor politici fiscale sau din cauza unor evenimente internaționale neașteptate	100%		Costurile operării cresc foarte mult față de cele incluse în oferta tehnică	Delegatul va avea dreptul de a solicita, după caz, ajustarea sau modificarea tarifelor, cu respectarea dispozițiilor Ordinului ANRSC 109/2007.
23	Grad redus de recuperare a contravalorii serviciilor	Riscul de neîncasare a tarifului de către operator		100%	Operatorul va putea ajunge în situații financiare delicate, chiar faliment	Cerințele privind capacitatea economică și financiară sunt întocmite de așa natură încât operatorul identificat să poată susține activitatea și în condițiile unui număr de luni de neîncasare a tarifului
24	Falimentul Operatorului	Constatarea intrării în incapacitate de plată a Operatorului. Serviciul nu mai poate fi prestat.	100%		Imposibilitatea prestării serviciilor	Documentația de atribuire este întocmită de așa natură încât Operatorul identificat să fie solvabil. În cazul în care Operatorul intra în procedura de faliment, Contractul se va rezilia iar AC va organiza o nouă licitație. Până la identificarea unui nou Operator se va asigura permanența și durabilitatea

## 9. Analiza "value for money"

Așa cum s-a prezentat în secțiunea anterioară, au fost propuse, pentru contractul pe termen lung ce urmează a fi atribuit, două variante:

- *Varianta 1* cu două contracte, unul de achiziție lucrări ce include proiectarea și

<sup>14</sup> Pentru acest motiv se solicită ofertanților să ofereze doar tarifele pentru primul an de funcționare, acestea putând fi apoi ajustate la inflație, conform Ordinului ANRSC 109/2007

execuția instalațiilor și unul pentru operare, care, în funcție de analiza de risc, poate fi contract de achiziție publică servicii sau contract de concesiune servicii și

- *Varianta 2* cu un contract de proiectare – execuție – operare, care din punct de vedere al achizițiilor publice poate fi contract de achiziție servicii sau contract de concesiune servicii, în funcție de analiza de risc.

Stabilirea avantajelor în favoarea uneia sau alteia dintre cele două variante se realizează prin intermediul unei analize economico-financiare, consacrate în literatura de specialitate drept „Value for Money”.

„Value for Money” (VfM) este un concept prin care o utilitate derivată din fiecare achiziție sau din fiecare sumă de bani cheltuită va aduce un plus de profit afacerii și îi va crește valoarea. Din punct de vedere conceptual, valoarea obținută pentru banii cheltuiți se bazează nu numai pe prețul minim de cumpărare (ceea ce înseamnă în fapt o economie), ci și pe eficiența maximă obținută din această cheltuie precum și din eficiența achiziției comparativ cu celelalte alternative de cost.

O definiție a utilității „Value for Money” (VfM) este utilizarea eficientă și economică a resurselor, care impune evaluarea costurilor și beneficiilor relevante, împreună cu o evaluare a riscurilor și a atributelor non-preț și / sau a costurilor ciclului de viață, după caz. Numai prețul nu reprezintă „Value for Money” (VfM). Procesul de achiziție este definit ca procesul care începe cu identificarea unei necesități și continuă prin planificarea, pregătirea specificațiilor / cerințelor, bugetul considerațiile, procesul de selecție, atribuirea contractelor și gestionarea contractelor. Există oportunități pe parcursul întregului proces de achiziții pentru utilizarea economică și într-un mod mai eficient a resurselor disponibile unui proiect, cu alte cuvinte, pentru a atinge „Value for Money” (VfM).

În secțiunile 6 și 7 a fost prezentată o analiză a oportunităților pe parcursul procesului de achiziții, **analiză care recomandă varianta 2, cu un contract de Proiectare-Execuție-Operare care conduce la utilizarea cea mai eficientă a resurselor.**

În secțiunea 8 a fost prezentată analiza riscurilor de operare. **Deoarece atribuirea contractului nu implică transferul unei părți semnificative a riscului de operare către operatorul economic, contractul va fi unul de achiziție publică de servicii.**

**În conformitate cu Studiul de oportunitate aferent Stației de tratare mecano-biologică cu recuperare de energie și a stației de transfer Galați, justificarea acestei afirmații este următoarea:**

Conform art. 6 alin. (1) din Legea nr. 100/2016, atribuirea unei concesiuni de lucrări sau de servicii implică întotdeauna transferul către concesionar a unei părți semnificative a riscului de operare de natură economică, în legătură cu exploatarea lucrărilor și/sau a serviciilor respective, ceea ce se presupune, conform art. 6 alin. (2) din Legea nr. 100/2016, ca pierderea potențială estimată suportată de concesionar să nu fie una neglijabilă. De asemenea, conform art. 6 alin. (3) lit. c) din Legea nr. 100/2016, ca urmare a asumării riscului de operare, concesionarului nu ar trebui să i se garanteze, în condiții normale de exploatare, recuperarea costurilor investițiilor efectuate și a costurilor în legătură cu exploatarea lucrărilor sau a serviciilor.

În cazul contractului PEO Galați, nu se produce un transfer către operatorul economic, a unei părți semnificative a riscului de operare de natură economică:

- pentru componenta de proiectare și execuție, operatorului economic i se garantează recuperarea costurilor cu serviciile de proiectare și cu lucrările de construcții, prin chiar mecanismul de plată aplicat pentru plata acestor costuri, care presupune că autoritatea contractantă (în speță, Județul Galați) are obligația de a achita operatorului prețul oferit pentru proiectare și execuție (în măsura în care acesta din urmă își îndeplinește obligațiile referitoare la această componentă a contractului PEO);

- pentru componenta de operare, operatorului economic i se garantează recuperarea costurilor cu serviciile de operare, precum și a costurilor cu investițiile efectuate pe parcursul operării, în virtutea faptului că execuția contractului PEO Galați presupune, în fapt, delegarea gestiunii unor activități specifice serviciului de salubritate, pentru care operatorul are dreptul la încasarea unor tarife, ce îi asigură, ca regulă, recuperarea integrală a respectivelor costuri.

Astfel, conform art. 25 lit. a) din Legea nr. 101/2006, unul dintre principiile aplicabile finanțării serviciilor de salubritate, este recuperarea integrală de către operatori, prin tarife, taxe

speciale sau, după caz, subvenții de la bugetul local, a costurilor de operare și a investițiilor pentru înființarea, reabilitarea și dezvoltarea sistemelor de salubritate.

În același sens, conform art. 6 alin. (1) din Normele metodologice aprobate prin Ordinul ANRSC nr. 109/2007, tarifele pentru activitățile specifice serviciului de salubritate se fundamentează pe baza cheltuielilor de producție, exploatare, a cheltuielilor de întreținere și reparații, a amortismentelor aferente capitalului imobilizat în active corporale și necorporale, a costurilor de protecție a mediului, a costurilor de securitate și sănătate în muncă, a costurilor care derivă din contractul de delegare a gestiunii serviciului de salubritate, a cheltuielilor financiare și include o cotă pentru crearea surselor de dezvoltare și modernizare a sistemelor de utilități publice, precum și o cotă de profit.

Prin urmare, în conformitate cu prevederile legale aplicabile în materia serviciului de salubritate, prin tarifele percepute pentru activitățile specifice serviciului de salubritate, desfășurate în baza contractului PEO Galați, operatorul își va asigura recuperarea integrală a costurilor cu serviciile de operare, precum și a costurilor cu investițiile efectuate pe parcursul operării (fapt demonstrat și de modul de calcul al tarifelor prevăzute în Studiul de fundamentare a achiziției MBT).

Nu în ultimul rând, operatorul va beneficia și de posibilitatea ajustării, respectiv a modificării tarifelor, în conformitate cu dispozițiile Ordinului ANRSC nr. 109/2007, ceea ce constituie o garanție suplimentară cu privire la recuperarea costurilor înregistrate cu desfășurarea activităților specifice serviciului de salubritate ce fac obiectul contractului PEO Galați.

După cum a fost menționat mai sus, cele mai multe dintre riscurile incluse în matricea prezentată în Studiul de fundamentare revizuit revin delegatarului, fapt ce susține concluzia că, în fapt, contractul PEO Galați nu este un contract de concesiune, ci un contract de achiziție publică

#### Contractul PEO Galați - contract de servicii:

Contractul PEO Galați are ca obiect atât execuția de lucrări (care include și prestarea serviciilor de proiectare), cât și prestarea de servicii de operare, ceea ce indică existența unui contract mixt.

Conform art. 35 alin. (1) din Legea nr. 98/2016, „contractele care au ca obiect cel puțin două tipuri de achiziție publică, constând în lucrări, servicii sau produse, pentru a căror atribuire se aplică dispozițiile prezentei legi se atribuie în conformitate cu dispozițiile prezentei legi aplicabile pentru tipul de achiziție care constituie obiectul principal al contractului în cauză”.

Din acest punct de vedere, considerăm că obiectul principal al contractului PEO Galați îl constituie delegarea gestiunii unor activități specifice serviciului de salubritate, proiectarea și execuția obiectivelor de investiții (în speță, instalația TMB și stația de transfer) fiind subsidiară delegării de gestiune. Având în vedere că, potrivit art. 29 alin.(8) din Legea nr. 51/2006, contractul de delegare a gestiunii serviciilor de utilități publice (inclusiv gestiunea activităților specifice serviciului de salubritate) este un contract de servicii (fie un contract de concesiune de servicii, fie un contract de achiziție publică de servicii), rezultă că obiectul principal al contractului PEO Galați îl constituie achiziția publică de servicii, astfel că natura juridică a acestui contract este cea de contract de achiziție publică de servicii.

În subsidiar, deși nu reprezintă, în sine, un argument juridic pentru determinarea obiectului principal al unui contract, considerăm elocvent și faptul că, în cazul contractului PEO Galați, valoarea estimată a componentei de proiectare și execuție (valoarea estimată a achiziției publice de lucrări) este semnificativ mai redusă decât valoarea estimată a componentei de operare (valoarea estimată a achiziției publice de servicii).

În concluzie, prin raportare la argumentele prezentate mai sus, contractul PEO Galați are natura juridică a unui contract de achiziție publică de servicii.

Ca urmare a analizei economico-financiare prezentată în Studiul de fundamentare pentru Stația de tratare mecano-biologică cu recuperare de energie și stație de transfer Galați, se recomandă ca acest contract să fie unul de achiziție publică de servicii, care să includă etapele proiectare-execuție-operare (PEO), cu o durată totală de 12 ani, din care 10 ani operare, procesul de achiziție desfășurându-se în conformitate cu Legea 98/2016.

## 10. Mecanismul financiar

Mecanismul financiar pentru SMID este prezentat în documentele Aplicației de finanțare. Această secțiune prezintă numai mecanismul financiar aferent secțiunii de operare a Stației de tratare mecano-biologică ce face obiectul prezentului studiu.

Pentru perioada de operare, Autoritatea contractantă va fi ADI ECOSERV. Operatorul va factura către acesta, la tarifele oferite, următoarele:

- Cantitățile de deșeuri reziduale tratate în TMB ;
- Cantitățile de biodeșeuri colectate separat tratate în TMB ;
- Cantitățile de deșeuri transferate prin Stația de transfer Galați către Valea Mărului.

Aceste tarife includ transportul și preluarea RDF, taxa de depozitare și CEC aferente indicatorilor de performanță.

Operatorul va plăti operatorului depozitului Valea Mărului taxa de depozitare precum și CEC corespunzătoare cantităților depozitate și operatorului economic care va prelua RDF costul transportului și preluării RDF.

Sistemul de penalități pentru operare este prezentat în tabelul următor:

Nr.	Titlu	Descriere/unitate de măsurare	Valori propuse	Penalități propuse
1.1	<b>Eficiență în operarea TMB - linia mecanică</b>	Cantitatea totală de deșeuri reciclabile (hârtie, carton, metal, sticlă) trimise anual la reciclare ca procent din cantitatea de deșeuri reziduale acceptate la intrarea în instalația TMB (%) * valoarea indicatorului va fi actualizată anual după primii 2 ani de operare	<b>Min. 7 %</b>	Pentru cantități inferioare valorii propuse se va aplica următoarea formulă de calcul a penaliza rii: $P = (M_T - M_v) \times V$ , unde: P = penalitatea $M_T$ = cantitatea (masa) de deșeuri necesar a fi reciclată $M_v$ = cantitatea (masa) de deșeuri efectiv reciclate V = prețul mediu anual de vânzare a deșeurilor reciclabile
		Cantitatea de deșeuri trimisă anual la valorificare energetică ca procent din cantitatea de deșeuri reziduale acceptate în instalația TMB (o/o) * valoarea indicatorului va fi actualizată anual după primii 2 ani de operare	Min. <b>9%<sup>15</sup></b> (până în 2029) Min. <b>11%</b> (2030-2034) <sup>16</sup>	Pentru cantități inferioare valorii propuse se va aplica următoarea formulă de calcul a penaliza rii: $P = (M_T - M_v) \times 1,15 \times CRDF$ , unde: P = penalitatea $M_T$ = cantitatea (masa) de deșeuri necesar a fi valorificate energetic $M_v$ = cantitatea (masa) de deșeuri efectiv valorificate energetic
		Cantitatea de energie totală generată anual din procesarea biogazului obținut raportată la cantitatea de energie totală consumată anual (%)	<b>&gt; 100%</b>	Costurile aferente energiei achiziționate vor fi suportate de Operatorul TMB din profit
		Cantitatea de energie totală generată anual din procesarea biogazului obținut raportată la cantitatea de energie totală consumată anual (%)	<b>&gt; 100%</b>	Costurile aferente energiei achiziționate vor fi suportate de Operatorul TMB din profit
1.2	<b>Eficiență în operarea digestoarelor</b>	1.2.1 Cantitatea de digestat deshidratat și uscat trimisă anual la depozitare ca procent din cantitatea de deșeuri reziduale acceptate la instalația TMB (%)	<b>Max. 19%</b>	Pentru cantități depozitate mai mari de valoarea propusă, cuantumul aferent taxei de depozitare și a tarifului de depozitare este plătit de către operatorul TMB din profit.
		1.2.2 Cantitatea de compost obținut anual din biodeșeuri colectate	<b>Min. 18%</b>	Pentru cantități mai mici decât valorile propuse, Operatorul

<sup>15</sup>Valoarea propusă este calculată pe baza estimării compoziției deșeurilor reziduale, realizată la data emiterii documentației de atribuire, astfel încât să fie atinse țintele de valorificare/depozitare prevăzute în SMID Galați. După primii 2 ani de operare, operatorul va realiza anual determinarea compoziției deșeurilor reziduale, prin intermediul unui furnizor de terță parte. Pe baza rezultatelor de compoziție obținute, valoarea indicatorului va fi ajustată anual de către Autoritatea Contractantă, urmând un același algoritm de calcul, în scopul atingerii țintelor de reciclare/depozitare ale SMID Galați

<sup>16</sup>Valoarea propusă este calculată pe baza estimării compoziției deșeurilor reziduale, realizată la data emiterii documentației de atribuire, astfel încât să fie atinse țintele de valorificare/depozitare prevăzute în SMID Galați. După primii 2 ani de operare, operatorul va realiza anual determinarea compoziției deșeurilor reziduale, prin intermediul unui furnizor de terță parte. Pe baza rezultatelor de compoziție obținute, valoarea indicatorului va fi ajustată anual de către Autoritatea Contractantă, urmând un același algoritm de calcul, în scopul atingerii țintelor de reciclare/depozitare ale SMID Galați

		separat ca procent din cantitatea de biodeșeuri colectate separat acceptată la instalația TMB (%)		TMB va plăti din profit cuantumul aferent taxei / tarifului de depozitare și a CEC aferente pentru cantitatea depozitată ce depășește cantitatea corespunzătoare valorilor propuse
1.3	<b>Eficiență în operarea instalației TMB</b>	1.3.1 Cantitatea de deșeuri trimisă anual la depozitare ca procent din cantitatea totală de deșeuri reziduale și biodeșeuri colectate separat acceptată la instalația TMB (%)	<b>Max. 27%</b> (până în 2029) <b>Max. 20%</b> (2030-2034)	Pentru cantități valorificate mai mari decât valorile propuse, Operatorul TMB va plăti din profit cuantumul aferent taxei de depozitare și a tarifului de depozitare
		1.3.2 Cantitatea de energie totală generată anual din procesarea biogazului obținut raportată la cantitatea de energie totală consumată anual (%)	<b>&gt; 100%</b>	Costurile aferente energiei achiziționate vor fi suportate de Operatorul TMB din profit

### Alte aspecte sociale și instituționale

Prin creșterea nivelului calitativ al serviciilor de salubritate, populația județului Galați va beneficia de o îmbunătățire a calității mediului și implicit a sănătății populației.

În vederea delegării serviciului, operatorul trebuie să dețină certificat privind sănătatea și siguranța în muncă, pentru o reducere a riscurilor sociale privitoare la derularea contractului.

Delegarea serviciilor de transfer trebuie să ia în considerare următoarele aspecte sociale:

- din tot ciclul managementului integrat al deșeurilor, activitatea de colectare este percepută direct de către populație și legată cel mai strâns de nivelul taxei plătite pentru serviciul de salubritate;

- este importantă aplicarea principiului coeziunii sociale, transpus prin utilizarea unui tarif unic pe tonă de deșeuri. Acest tarif unic pe tonă este transpus în valoarea taxei pe persoană /lună prin utilizarea indicelui de generare și aceasta asigură suportabilitatea acesteia;

- este necesar ca la nivelul populației să se desfășoare un amplu proces de conștientizare privind colectarea separată;

- conduce la o îmbunătățire a condițiilor de viață prin realizarea unui mediu mai curat.

Taxa de salubritate, din care, în conformitate cu opțiunea recomandată, o componentă va acoperi activitățile de tratare și de transfer a deșeurilor, respectă prevederile legale privind suportabilitatea tarifelor.

Alte aspecte se referă la crearea de noi locuri de muncă în cadrul societății Delegatului.

### Principalele etape contractuale, principalele activități realizate în cadrul fiecărei etape

Principalele etape contractuale sunt:

- Etapa de proiectare tehnică, a cărei durată nu trebuie să depășească 6 luni. În această etapă se realizează toate studiile de teren necesare, documentațiile pentru obținerea avizelor solicitate în CU, detaliile de execuție, documentația tehnică pentru obținerea autorizației de construire.

- Etapa de execuție, a cărei durată nu trebuie să depășească 18 luni. În această etapă se execută, conform proiectului tehnic și DTAC aprobate în etapa anterioară, obiectivele de investiții Stație de transfer și TMB cu DA în conformitate cu graficul de execuție al ofertantului declarat câștigător, pentru fiecare sector în parte.

- Etapa de operare, care va începe după terminarea perioadei de testare și finalizarea recepției la terminarea lucrărilor. Pe întreaga perioadă de operare instalațiile realizate prin proiect pentru tratarea mecanică a deșeurilor colectate în amestec, digestia anaerobă a biodeșeurilor colectate separat cât și a biodeșeurilor din deșeurile colectate în amestec, compostarea digestatului, stația de transfer, și transferul deșeurilor tratate către depozitul conform de la Valea Mărului vor trebui să funcționeze în parametrii proiectați și la tariful pe tonă oferit.



## **11. Concluzii**

La elaborarea Studiului de fundamentare s-a ținut seama de:

- Documentația de atribuire a finanțării pentru proiectul SMID Galați;
- Documentul de poziție/Acordul de implementare asumat de UAT-urile asociate în cadrul ADI Ecoserv Galați
- Raport privind opțiunile legale, instituționale, tehnice și financiare pentru delegarea serviciului de operare a Stației de tratare mecano-biologică cu recuperare de energie și stație de transfer Galați;

Delegarea activității de operare a infrastructurii de gestionare a deșeurilor în județul Galați, realizate prin Proiectul „Sistem de management integrat al deșeurilor în județul Galați” reprezintă o necesitate asumată de Consiliul Județean Galați și ADI Ecoserv, ca mandatar al tuturor UAT-urilor județului că va răspunde astfel cerințelor impuse prin legislația de mediu, în special cea privind gestionarea deșeurilor, că se ating țintele și obiectivele impuse privind reciclarea și valorificarea deșeurilor și că se ating obiectivele stabilite prin Proiect.

Delegarea operării Stației de tratare mecano-biologică Galați se va realiza pentru următoarele activități ale serviciului de salubritate:

- organizarea prelucrării, neutralizării și valorificării materiale și energetice a deșeurilor;
- operarea/administrarea stațiilor de transfer pentru deșeurile municipale și deșeurile similare;
- sortarea deșeurilor municipale și a deșeurilor similare în stațiile de sortare;
- organizarea tratării mecano-biologice a deșeurilor municipale și a deșeurilor similare.

Operarea delegării se va face prin achiziția publică a unui contract de de prestări servicii pentru proiectare – execuție – operare (PEO) aferent Stației de tratare mecano-biologică cu recuperare de energie și stație de transfer Galați.

Procedura de achiziție va avea 2 Autorități Contractante:

- Consiliul Județean Galați pentru proiectare și execuție;
- ADI Ecoserv pentru operarea investiției.

Operarea stației de tratare mecano-biologică a deșeurilor municipale realizată prin SMID va fi delegată de către ADI în numele și pe seama unităților administrativ teritoriale membre ADI Ecoserv și Consiliului Județean Galați, care vor acorda Asociației un mandat special în acest sens.

În baza prevederilor legale și a faptului că sunt solicitate investiții semnificative din partea operatorului, se propune ca durata contractului să fie 12 ani cu următoarele durate ale etapelor principale: 6 luni – proiectare, 18 luni – execuție și 10 ani operare.

### ANEXA NR. 3

## DOCUMENT DE POZIȚIE PRIVIND MODUL DE IMPLEMENTARE A PROIECTULUI „SISTEM DE MANAGEMENT INTEGRAT AL DEȘEURILOR ÎN JUDEȚUL GALAȚI” (ACORD)

Între:

1. **Județul Galați** prin Consiliul Județean Galați, cu sediul în municipiul Galați, str. Eroilor, nr. 7, județul Galați, cod poștal 800119, cod de identificare fiscală 3127476, reprezentat de dl. Fotea Costel, în calitate de reprezentant legal și președinte al Consiliului Județean Galați;
2. **Municipiul Galați**, prin Consiliul Local al municipiului Galați, cu sediul în municipiul Galați, str. Domnească, nr. 54, județul Galați, cod poștal 800008, cod de identificare fiscală 3814810, reprezentat de dl. Pucheanu Ionuț-Florin, în calitate de reprezentant legal și primar al municipiului Galați;
3. **Municipiul Tecuci**, prin Consiliul Local al municipiului Tecuci, cu sediul în municipiul Tecuci, str. 1 Decembrie 1918, nr. 66, județul Galați, cod poștal 805300, cod de identificare fiscală 4269312, reprezentat de dl. Costin Lucian Grigore, în calitate de reprezentant legal și primar al municipiului Tecuci;
4. **Orașul Berești**, prin Consiliul Local al orașului Berești, cu sediul în str. Trandafirilor, nr. 28, Berești, județul Galați, cod poștal 805100, cod de identificare fiscală 3346883, reprezentat de dl. Bejan Mihai - Lucian, în calitate de reprezentant legal și primar al orașului Berești;
5. **Orașul Târgu Bujor**, prin Consiliul Local al orașului Tg. Bujor, cu sediul în orașul Tg. Bujor, str. G-ral Eremia Grigorescu, nr. 105, județul Galați, cod poștal 805200, cod de identificare fiscală 4393204, reprezentat de dl. Andone Ion, în calitate de reprezentant legal și primar al orașului Tg. Bujor;
6. **Comuna Barcea**, prin Consiliul Local al comunei Barcea, cu sediul în comuna Barcea, str. Mihai Eminescu, nr. 1, județul Galați, cod poștal 807005, cod de identificare fiscală 3264589, reprezentat de dl. Zamfir Constantin, în calitate de reprezentant legal și primar al comunei Barcea;
7. **Comuna Bălăbănești**, prin Consiliul Local al comunei Bălăbănești, cu sediul în sat Bălăbănești, comuna Bălăbănești, str. Principală, nr. 22, județul Galați, cod poștal 807010, cod de identificare fiscală 4499303, reprezentat de dl. Ciocan Marius-Gicu, în calitate de reprezentant legal și primar al comunei Bălăbănești;
8. **Comuna Bălăsești**, prin Consiliul Local al comunei Bălăsești, cu sediul în comuna Bălăsești, județul Galați, cod poștal 807020, cod de identificare fiscală 4412217, reprezentat de dl. Maței Paul-Cezar, în calitate de reprezentant legal și primar al comunei Bălăsești;
9. **Comuna Băleni**, prin Consiliul Local al comunei Băleni, cu sediul în comuna Băleni, str. Principală, nr. 30, județul Galați, cod poștal 807025, cod de identificare fiscală 3126748, reprezentat de dl. Pop Ionel, în calitate de reprezentant legal și primar al comunei Băleni;

10. **Comuna Băneasa**, prin Consiliul Local al comunei Băneasa, cu sediul în comuna Băneasa, județul Galați, cod poștal 807030, cod de identificare fiscală 4298571, reprezentat de dl. Gache George - Aurelian, în calitate de reprezentant legal și primar al comunei Băneasa;
11. **Comuna Berești-Meria**, prin Consiliul Local al comunei Berești – Meria, cu sediul în comuna Berești – Meria, județul Galați, cod poștal 807035, cod de identificare fiscală 3346867, reprezentat de dl. Dorobăț Victor, în calitate de reprezentant legal și primar al comunei Berești – Meria;
12. **Comuna Braniștea**, prin Consiliul Local al comunei Braniștea, cu sediul în comuna Braniștea, județul Galați, cod poștal 807050, cod de identificare fiscală 4461970, reprezentat de dl. Adămache Marian, în calitate de reprezentant legal și primar al comunei Braniștea;
13. **Comuna Brăhășești**, prin Consiliul Local al comunei Brăhășești, cu sediul în comuna Brăhășești, județul Galați, cod poștal 807055, cod de identificare fiscală 3602000, reprezentat de dl. Dumitru Mircea, în calitate de reprezentant legal și primar al comunei Brăhășești;
14. **Comuna Buciumeni**, prin Consiliul Local al comunei Buciumeni, cu sediul în comuna Buciumeni, str. Principală, nr. 213, județul Galați, cod poștal 807060, cod de identificare fiscală 3878775, reprezentat de dl. Petrache Năstasă, în calitate de reprezentant legal și primar al comunei Buciumeni;
15. **Comuna Cavadinești**, prin Consiliul Local al comunei Cavadinești, cu sediul în comuna Cavadinești, județul Galați, cod poștal 807065, cod de identificare fiscală 3347048, reprezentat de dl. Ichim Benone, în calitate de reprezentant legal și primar al comunei Cavadinești;
16. **Comuna Cerțești**, prin Consiliul Local al comunei Cerțești, cu sediul în comuna Cerțești, județul Galați, cod poștal 807070, cod de identificare fiscală 4089095, reprezentat de dl. Cotoranu Daniel, în calitate de reprezentant legal și primar al comunei Cerțești;
17. **Comuna Corni**, prin Consiliul Local al comunei Corni, cu sediul în comuna Corni, județul Galați, cod poștal 807075, cod de identificare fiscală 3437175, reprezentat de dl. Prodan Vasile, în calitate de reprezentant legal și primar al comunei Corni;
18. **Comuna Corod**, prin Consiliul Local al comunei Corod, cu sediul în sat Corod, comuna Corod, județul Galați, cod poștal 807080, cod de identificare fiscală 4393166, reprezentat de dl. Tenie Dumitru, în calitate de reprezentant legal și primar al comunei Corod;
19. **Comuna Cosmești**, prin Consiliul Local al comunei Cosmești, cu sediul în comuna Cosmești, județul Galați, cod poștal 807085, cod de identificare fiscală 3655943, reprezentat de dl. Tuchiluş Ion, în calitate de reprezentant legal și primar al comunei Cosmești;
20. **Comuna Costache Negri**, prin Consiliul Local al comunei Costache Negri, cu sediul în comuna Costache Negri, județul Galați, cod poștal 807095, cod de identificare fiscală 3126772, reprezentat de dl. Luca Ștefan, în calitate de reprezentant legal și primar al comunei Costache Negri;
21. **Comuna Cuca**, prin Consiliul Local al comunei Cuca, cu sediul în comuna Cuca, str. Principală, nr. 684, județul Galați, cod poștal 807100, cod de identificare fiscală 3127000, reprezentat de dl. Vlad Mihăiță, în calitate de reprezentant legal și primar al comunei Cuca;

22. **Comuna Cudalbi**, prin Consiliul Local al comunei Cudalbi, cu sediul în comuna Cudalbi, județul Galați, cod poștal 807105, cod de identificare fiscală 3655919, reprezentat de dl. GHeonea Grigore, în calitate de reprezentant legal și primar al comunei Cudalbi;
23. **Comuna Cuza-Vodă**, prin Consiliul Local al comunei Cuza-Vodă, cu sediul în str. Principală, comuna Cuza - Vodă, județul Galați, cod poștal 807271, cod de identificare fiscală 17841903, reprezentat de dl. Codrescu Dănuț, în calitate de reprezentant legal și primar al comunei Cuza-Vodă;
24. **Comuna Drăgănești**, prin Consiliul Local al comunei Drăgănești, cu sediul în comuna Drăgănești, județul Galați, cod poștal 807110, cod de identificare fiscală 3264597, reprezentat de dl. Condrache Liviu, în calitate de reprezentant legal și primar al comunei Drăgănești;
25. **Comuna Drăgușeni**, prin Consiliul Local al comunei Drăgușeni, cu sediul în comuna Drăgușeni, județul Galați, cod poștal 807115, cod de identificare fiscală 4591309, reprezentat de dl. Vintilă Dumitru, în calitate de reprezentant legal și primar al comunei Drăgușeni;
26. **Comuna Firțănești**, prin Consiliul Local al comunei Firțănești, cu sediul în comuna Firțănești, județul Galați, cod poștal 807125, cod de identificare fiscală 4802813, reprezentat de dl. Filote Adrian, în calitate de reprezentant legal și primar al comunei Firțănești;
27. **Comuna Foltești**, prin Consiliul Local al comunei Foltești, cu sediul în sat Foltești, comuna Foltești, județul Galați, cod poștal 807130, cod de identificare fiscală 3126802, reprezentat de dl. Moraru Gigi Laurențiu, în calitate de reprezentant legal și primar al comunei Foltești;
28. **Comuna Frumușița**, prin Consiliul Local al comunei Frumușița, cu sediul în sat Frumușița, comuna Frumușița, str. Principală, nr. 194, județul Galați, cod poștal 807135, cod de identificare fiscală 3952219, reprezentat de dl. Stoica Paraschiv, în calitate de reprezentant legal al comunei Frumușița;
29. **Comuna Fundeni**, prin Consiliul Local al comunei Fundeni, cu sediul în comuna Fundeni, județul Galați, cod poștal 807140, cod de identificare fiscală 3126837, reprezentat de dl. Lupu Manuel, în calitate de reprezentant legal și primar al comunei Fundeni;
30. **Comuna Ghidigeni**, prin Consiliul Local al comunei Ghidigeni, cu sediul în comuna Ghidigeni, județul Galați, cod poștal 807145, cod de identificare fiscală 3655897, reprezentat de dl. Tăbăcaru Eugen, în calitate de reprezentant legal și primar al comunei Ghidigeni;
31. **Comuna Gohor**, prin Consiliul Local al comunei Gohor, cu sediul în comuna Gohor, str. Principală, nr. 711, județul Galați, cod poștal 807157, cod de identificare fiscală 3814712, reprezentat de dl. Sârghie Gelu, în calitate de reprezentant legal și primar al comunei Gohor;
32. **Comuna Grivița**, prin Consiliul Local al comunei Grivița, cu sediul în comuna Grivița, județul Galați, cod poștal 807160, cod de identificare fiscală 3126489, reprezentat de dl. Niță Chebac, în calitate de reprezentant legal și primar al comunei Grivița;
33. **Comuna Independența**, prin Consiliul Local al comunei Independența, cu sediul în str. T. Vladimirescu, nr. 81, comuna Independența, județul Galați, cod poștal 807165, cod de identificare fiscală 4040172, reprezentat de dl. Tărbuc Viorel, în calitate de reprezentant legal și primar al comunei Independența;

34. **Comuna Ivești**, prin Consiliul Local al comunei Ivești, cu sediul în str. G-ral Eremia Grigorescu, nr. 451, comuna Ivești, județul Galați, cod poștal 807170, cod de identificare fiscală 3601986, reprezentat de dl. Gheoca Maricel, în calitate de reprezentant legal și primar al comunei Ivești;
35. **Comuna Jorăști**, prin Consiliul Local al comunei Jorăști, cu sediul în comuna Jorăști, str. Principală, nr. 325, județul Galați, cod poștal 807175, cod de identificare fiscală 3701837, reprezentat de dl. Tofan Dănuț, în calitate de reprezentant legal și primar al comunei Jorăști;
36. **Comuna Liești**, prin Consiliul Local al comunei Liești, cu sediul în str. Principală, nr. 2095, comuna Liești, județul Galați, cod poștal 807180, cod de identificare fiscală 3264562, reprezentat de dl. Boț Iulian, în calitate de reprezentant legal și primar al comunei Liești;
37. **Comuna Matca**, prin Consiliul Local al comunei Matca, cu sediul în comuna Matca, județul Galați, cod poștal 807185, cod de identificare fiscală 4412225, reprezentat de dl. Marin Gheorghe, în calitate de reprezentant legal și primar al comunei Matca;
38. **Comuna Măstăcani**, prin Consiliul Local al comunei Măstăcani, cu sediul în comuna Măstăcani, județul Galați, cod poștal 807190, cod de identificare fiscală 4322254, reprezentat de dl. Ilie Dănuț, în calitate de reprezentant legal și primar al comunei Măstăcani;
39. **Comuna Movileni**, prin Consiliul Local al comunei Movileni, cu sediul în comuna Movileni, județul Galați, cod poștal 807195, cod de identificare fiscală 3814747, reprezentat de dl. Moisă Marian, în calitate de reprezentant legal și primar al comunei Movileni;
40. **Comuna Munteni**, prin Consiliul Local al comunei Munteni, cu sediul în comuna Munteni, str. Mihai Eminescu, nr. 83 bis, județul Galați, cod poștal 807200, cod de identificare fiscală 4393123, reprezentat de dl. Oprea Dănuț, în calitate de reprezentant legal și primar al comunei Munteni;
41. **Comuna Nămolosa**, prin Consiliul Local al comunei Nămolosa, cu sediul în comuna Nămolosa, str. Principală, nr. 225, județul Galați, cod poștal 807210, cod de identificare fiscală 3126632, reprezentat de dl. Răsmeriță Adrian, în calitate de reprezentant legal și primar al comunei Nămolosa;
42. **Comuna Negrilești**, prin Consiliul Local al comunei Negrilești, cu sediul în comuna Negrilești, str. Nicolae Iorga, nr. 25, județul Galați, cod poștal 807202, cod de identificare fiscală 16655791, reprezentat de dl. Fuica – Haisler Alexandru, în calitate de reprezentant legal și primar al comunei Negrilești;
43. **Comuna Nicorești**, prin Consiliul Local al comunei Nicorești, cu sediul în comuna Nicorești, județul Galați, cod poștal 807215, cod de identificare fiscală 3878767, reprezentat de dl. Boghiu Ionel, în calitate de reprezentant legal și primar al comunei Nicorești;
44. **Comuna Oancea**, prin Consiliul Local al comunei Oancea, cu sediul în comuna Oancea, str. Națională. Nr. 126, județul Galați, cod poștal 807235, cod de identificare fiscală 3126420, reprezentat de dl. Chiriloaie Victor, în calitate de reprezentant legal și primar al comunei Oancea;
45. **Comuna Pechea**, prin Consiliul Local al comunei Pechea, cu sediul în str. Galați, nr. 181, comuna Pechea, județul Galați, cod poștal 807240, cod de identificare fiscală 3126721, reprezentat de dl. Mâncilă Mihăiță, în calitate de reprezentant legal și primar al comunei Pechea;

46. **Comuna Piscu**, prin Consiliul Local al comunei Piscu, cu sediul în str. Principală, nr. 1474, comuna Piscu, județul Galați, cod poștal 807245, cod de identificare fiscală 3127018, reprezentat de dl. Vlad Ștefan, în calitate de reprezentant legal și primar al comunei Piscu;
47. **Comuna Poiana**, prin Consiliul Local al comunei Poiana, cu sediul în comuna Poiana, județul Galați, cod poștal 807226, cod de identificare fiscală 16371374, reprezentat de dl. Tudor Ciprian, în calitate de reprezentant legal și primar al comunei Poiana;
48. **Comuna Priponești**, prin Consiliul Local al comunei Priponești, cu sediul în comuna Priponești, județul Galați, cod poștal 807250, cod de identificare fiscală 4322262, reprezentat de dl. Borza Lucian, în calitate de reprezentant legal și primar al comunei Priponești;
49. **Comuna Rădești**, prin Consiliul Local al comunei Rădești, cu sediul în sat Rădești, comuna Rădești, str. Principală, nr. 39, județul Galați, cod poștal 807014, cod de identificare fiscală 16576043, reprezentat de dl. Popoiu Ionel, în calitate de reprezentant legal și primar al comunei Rădești;
50. **Comuna Rădu**, prin Consiliul Local al comunei Rădu, cu sediul în comuna Rădu, județul Galați, cod poștal 807255, cod de identificare fiscală 3126870, reprezentat de dl. Buruiană Dorin, în calitate de reprezentant legal și primar al comunei Rădu;
51. **Comuna Schela**, prin Consiliul Local al comunei Schela, cu sediul în comuna Schela, str. Principală, nr. 468, județul Galați, cod poștal 807265, cod de identificare fiscală 3126381, reprezentat de dl. Petrea Maricel, în calitate de reprezentant legal și primar al comunei Schela;
52. **Comuna Scînteiești**, prin Consiliul Local al comunei Scînteiești, cu sediul în comuna Scînteiești, județul Galați, cod poștal 807260, cod de identificare fiscală 3127093, reprezentat de dl. Bute Ghiorghe, în calitate de reprezentant legal și primar al comunei Scînteiești;
53. **Comuna Slobozia Conachi**, prin Consiliul Local al comunei Slobozia Conachi, cu sediul în str. Principală, nr. 570, sat Slobozia Conachi, județul Galați, cod poștal 807270, cod de identificare fiscală 3127026, reprezentat de dl. Dragomir Emil, în calitate de reprezentant legal și primar al comunei Slobozia Conachi;
54. **Comuna Smârdan**, prin Consiliul Local al comunei Smârdan, cu sediul în sat Smârdan, județul Galați, cod poștal 807275, cod de identificare fiscală 4150000, reprezentat de dl. Zinica Silviu, în calitate de reprezentant legal și primar al comunei Smârdan;
55. **Comuna Smulți**, prin Consiliul Local al comunei Smulți, cu sediul în sat Smulți, comuna Smulți, județul Galați, cod poștal 807280, cod de identificare fiscală 4412209, reprezentat de dl. Gafton Costică, în calitate de reprezentant legal și primar al comunei Smulți;
56. **Comuna Suceveni**, prin Consiliul Local al comunei Suceveni, cu sediul în comuna Suceveni, județul Galați, cod poștal 807285, cod de identificare fiscală 4436216, reprezentat de dl. Mitrofan Marian, în calitate de reprezentant legal și primar al comunei Suceveni;
57. **Comuna Suhurlui**, prin Consiliul Local al comunei Suhurlui, cu sediul în comuna Suhurlui, str. Principală, nr. 665, județul Galați, cod poștal 807255, cod de identificare fiscală 24331834, reprezentat de dl. Țuțu Gigi, în calitate de reprezentant legal și primar al comunei Suhurlui;

58. **Comuna Șendreni**, prin Consiliul Local al comunei Șendreni, cu sediul în sat Șendreni, nr. 332, comuna Șendreni, județul Galați, cod poștal 807290, cod de identificare fiscală 3553269, reprezentat de dna. Burlacu Zamfira, în calitate de reprezentant legal și primar al comunei Șendreni;
59. **Comuna Tudor Vladimirescu**, prin Consiliul Local al comunei Tudor Vladimirescu, cu sediul în comuna Tudor Vladimirescu, județul Galați, cod poștal 807295, cod de identificare fiscală 3126624, reprezentat de dl. Gheorghe Costel, în calitate de reprezentant legal și primar al comunei Tudor Vladimirescu;
60. **Comuna Tulucești**, prin Consiliul Local al comunei Tulucești, cu sediul în sat Tulucești, comuna Tulucești, județul Galați, cod poștal 807300, cod de identificare fiscală 3553307, reprezentat de dl. Bratu Petrică, în calitate de reprezentant legal și primar al comunei Tulucești;
61. **Comuna Țepu**, prin Consiliul Local al comunei Țepu, cu sediul în comuna Țepu, str. Ștefan cel Mare, nr. 204, județul Galați, cod poștal 807305, cod de identificare fiscală 3655935, reprezentat de dl. Rugină Călin, în calitate de reprezentant legal și primar al comunei Țepu;
62. **Comuna Umbrărești**, prin Consiliul Local al comunei Umbrărești, cu sediul în comuna Umbrărești, județul Galați, cod poștal 807310, cod de identificare fiscală 4393131, reprezentat de dl. Stratulat Ionel, în calitate de reprezentant legal și primar al comunei Umbrărești;
63. **Comuna Valea Mărului**, prin Consiliul Local al comunei Valea Mărului, cu sediul în comuna Valea Mărului, județul Galați, cod poștal 807320, cod de identificare fiscală 3655900, reprezentat de dl. Doca Virgil, în calitate de reprezentant legal și primar al comunei Valea Mărului;
64. **Comuna Vânători**, prin Consiliul Local al comunei Vânători, cu sediul în comuna Vânători, str. Eroilor, nr.23, sat Vânători, județul Galați, cod poștal 807325, cod de identificare fiscală 4393212, reprezentat de dl. Manolachi Costel, în calitate de reprezentant legal și primar al comunei Vânători;
65. **Comuna Vîrlezi**, prin Consiliul Local al comunei Vîrlezi, cu sediul în comuna Vîrlezi, județul Galați, cod poștal 807330, cod de identificare fiscală 4412233, reprezentat de dl. Patriche Ștefan, în calitate de reprezentant legal și primar al comunei Vîrlezi;
66. **Comuna Vlădești**, prin Consiliul Local al comunei Vlădești, cu sediul în comuna Vlădești, județul Galați, cod poștal 807335, cod de identificare fiscală 3126578, reprezentat de dl. Grozavu Daniel Ovidiu, în calitate de reprezentant legal și primar al comunei Vlădești.

## PREAMBUL

1. Părțile s-au asociat în cadrul **Asociației de Dezvoltare Intercomunitară „ECOSERV“ GALAȚI (ADI ECOSERV)**, în scopul realizării proiectului de interes comun finanțat prin Programul Operațional Infrastructura Mare (POIM) „Sistem de Management Integrat al Deșeurilor în Județul Galați“ (denumit în continuare „**Proiectul**“) și prin prezentul

Document de Poziție (denumit în continuare „**Acordul**”) stabilesc modul detaliat în care urmează a fi implementat **Proiectul**. De asemenea, Părțile vor încheia ulterior un **Act de Atribuire - cadru**, în sensul art. 4 din Decizia Comisiei Europene din 20 dec. 2011 (2012/21/UE), care va reglementa aspectele de conformitate cu regulile din materia ajutorului de stat.

**2. Proiectul se referă la implementarea unui sistem de management integrat al deșeurilor municipale pe raza județului Galați.**

În vederea implementării **Proiectului** este necesară realizarea următoarelor investiții:

- a) Construirea unui **depozit conform de deșeuri** nepericuloase cu o capacitate totală de 1.000.000 m<sup>3</sup> pe amplasamentul din comuna **Valea Mărului**, în suprafață de 150.001 mp, aflat în proprietate publică a Județului Galați, având Documentație cadastrală T 12, P 167, cu număr cadastral 11043;
- b) Construirea unei **stații de sortare** cu o capacitate de 6.000 t/an pe amplasamentul din comuna **Valea Mărului**, în suprafață de 150.001 mp, aflat în proprietate publică a Județului Galați, având Documentație cadastrală T 12, P 167, cu număr cadastral 11043;
- c) Construirea unei **instalații de tratare mecano-biologică (TMB) cu o capacitate de de tratare mecanică de 60.000 t/an și o capacitate de tratare biologică cu digestie anaerobă de 85.000 t/an** (inclusiv tratarea biodeșeurilor colectate separat) pe amplasamentul din **municipiul Galați** în suprafață de 95.000 mp, aflat în proprietatea publică a județului Galați, înscris în Cartea Funciară 123991, cu număr cadastral 123991;
- d) Construirea unei **stații de transfer cu o capacitate de 23.000 t/an** pe amplasamentul din **municipiul Galați** în suprafață de 95.000 mp, aflat în proprietatea publică a județului Galați, înscris în Cartea Funciară 123991, cu număr cadastral 123991;
- e) Construirea unei **stații de transfer cu o capacitate de 10.000 t/an și a unui centru de stocare temporară pentru deșeurile voluminoase și periculoase municipale** pe amplasamentul din orașul **Târgu Bujor**, în suprafață de 9200 mp, aflat în proprietate publică a Județului Galați, având Documentație cadastrală T134,P1457/2/1, cu număr cadastral 100968 și **drumul de acces** pentru aceste instalații (suprafață 5.340 mp, proprietatea publică a Județului Galați, Carte Funciară / număr cadastral 103577);
- f) Operaționalizarea stației de compostare existentă în orașul **Târgu Bujor**, situată pe amplasamentul din Târgu Bujor, în suprafață de 13.530,00 mp, aflat în proprietatea publică a orașului Târgu Bujor, înscris în Cartea Funciară 100967, cu număr cadastral 100967;
- g) Construirea unei **stații de transfer cu o capacitate de 22.500 t/an și a unui centru de stocare temporară pentru deșeurile voluminoase și periculoase municipale** pe amplasamentul din municipiul **Tecuci**, în suprafață de 48.649,00 mp, aflat în proprietatea publică a Județului Galați, având Documentație cadastrală 116228, cu număr cadastral 116228;



- h) Construirea unei **stații de compostare** cu o capacitate de 700 t/an deșeuri verzi, pe amplasamentul din **Tecuci**, în suprafață de 48.649,00 mp, aflat în proprietatea publică a Județului Galați, având Documentație cadastrală 116228, cu număr cadastral 116228;
- i) **Închiderea depozitului neconform** de deșeuri din municipiul Tecuci, depozit aflat în proprietatea publică a municipiului Tecuci și în administrarea Județului Galați, amplasat pe un teren în suprafața de 120.783 mp, aflat în proprietatea publică a Județului Galați, având documentațiile cadastrale cu numărul 116.227 cu suprafața 120.783 mp;
- j) **Drumurile de acces** pentru instalațiile situate pe amplasamentele din comuna Valea Mărului (suprafață 53.417 mp, proprietatea publică a Județului Galați, Cărți Funciare / numere cadastrale 11301, 11302, 11282, 11283, 11296, 11299, 11341, 11343, 11345, 11347, 11382, 11533, 11535, 11537, 11538, 11539, 11541, 113275, 7508, 7509), din municipiul Tecuci (suprafață 25.217 mp, proprietatea publică a UAT Județul Galați și Carte Funciară / număr cadastral 106077), din municipiul Galați (suprafață 30.265 mp, proprietate publică a Județului Galați, Cărți Funciare / numere cadastrale 126569, 126867, 127176), și din orașul Târgu Bujor (suprafață 5.340 mp, proprietatea publică a UAT Tg. Bujor și dat în administrare către UAT Județul Galați, Carte funciară / număr cadastral 103577)..
- k) Achiziționarea de **echipamente pentru colectarea separată și transportul deșeurilor municipale**;
- l) **Asistență tehnică pentru managementul proiectului**, inclusiv campanie de informare și conștientizare a populației; **asistență tehnică pentru supervizarea lucrărilor de construire**; **asistențe tehnice pentru identificarea potențialului de colectare separată a biodeșeurilor** (studiu privind compoziția deșeurilor municipale și studiu privind posibilitatea colectării separate a biodeșeurilor din deșeuri similare) și **audit**.

Investițiile vor fi finanțate prin Programul Operațional Infrastructură Mare (POIM) – Axa Prioritară 3 Dezvoltarea infrastructurii de mediu în condiții de management eficient al resurselor, obiectivul specific 3.1. "Reducerea numărului depozitelor neconforme și creșterea gradului de pregătire pentru reciclare a deșeurilor în România".

**3. În județul Galați au mai fost realizate investiții pentru gestionarea deșeurilor municipale din alte surse de finanțare, după cum urmează:**

**3.1. Investiții realizate prin proiectul ISPA Galați:**

- a) Celula 1 a depozitului conform de deșeuri de la Tirighina în suprafață de 64.000,00 mp, construită pe amplasamentul aflat în proprietatea publică a municipiului Galați, având Cărțile Funciare cu numerele 110549 și 113971 cu numerele cadastrale 12528 și 16549;
- b) Stația de sortare în suprafață de 16.196,00 mp, construită pe amplasamentul aflat în proprietatea publică a municipiului Galați, având Cartea Funciară numărul 119468 cu număr cadastral 119468;

- c) Stația de compostare în suprafață de 16.196,00 mp, construită pe amplasamentul aflat în proprietatea publică a municipiului Galați, având Cartea Funciară numărul 119468 cu număr cadastral 119468;
- d) Echipamentele achiziționate prin proiectul ISPA pentru operarea depozitului conform de deșeuri: compactor, încărcător frontal, concasor deșeuri din construcții și demolări;
- e) Echipamentele pentru colectarea separată și transportul deșeurilor din municipiul Galați și 5 comune la depozitul conform Tirighina;

### 3.2. Investiții realizate prin proiectul PHARE Târgu Bujor:

- a) Stația de compostare de la Târgu Bujor, construită pe amplasamentul aflat în proprietatea publică a municipiului Târgu Bujor, în suprafață de 13.350,00 mp, având Carte Funciară numărul 100967 cu număr cadastral 100967;
- b) Echipamentele pentru colectarea și transportul deșeurilor.

### 3.3. Investițiile realizate prin proiectul PHARE Tecuci:

- a) Stația de sortare a deșeurilor de la Tecuci, construită pe amplasamentul aflat în proprietatea publică a municipiului Tecuci, în suprafața de 47.000,00 mp, având Carte Funciară numărul 110408 cu număr cadastral 110408 din fonduri publice ale municipiului Tecuci;
- b) Echipamente pentru colectarea și transportul deșeurilor.

**4. Deoarece Proiectul se va desfășura în mai multe etape și zone, Părțile se vor organiza, în limitele teritoriale ale județului Galați, vor contribui la realizarea Proiectului și vor beneficia de Proiect, înțelegând să abordeze și să gestioneze problema deșeurilor în județul Galați în mod unitar și integrat, scopul final fiind acela de a rezolva problemele de mediu cu care se confruntă și de a asigura servicii publice specifice de calitate pentru locuitorii județului Galați. Astfel, Părțile își declară intenția fermă de a depune toate eforturile necesare realizării Proiectului, implementării acestuia, înțelegând prin aceasta inclusiv delegarea în condițiile legii a gestiunii serviciilor de salubritate ale localităților, prin intermediul ADI ECOSERV, persoană juridică de drept privat și de utilitate publică, constituită în conformitate cu dispozițiile legii.**

## **Capitolul I. Scopul Acordului**

**Art. 1 Scopul Acordului îl constituie detalierea asocierii dintre Părți în cadrul ADI ECOSERV în vederea:**

- a) Realizării Proiectului;
- b) Gestionării în comun a următoarelor activități ale serviciului de salubritate: colectare separată și transport, transfer, tratare (sortare, compostare, tratare mecano-biologică, inclusiv digestie anaerobă pentru biodeșeuri colectate separat) și eliminare prin depozitare a deșeurilor municipale.

## Capitolul II. Obiectul Acordului

**Art. 2** Obiectul prezentului Acord îl constituie realizarea unui acord între Părți în ceea ce privește:

- a) activitățile legate de **Proiect** și finanțarea acestuia;
- b) stabilirea regimului juridic al bunurilor mobile și imobile construite și/sau achiziționate în cadrul **Proiectului**, precum și al terenurilor puse la dispoziția **Proiectului** în vederea realizării acestuia;
- c) delegarea gestiunii activităților serviciului de salubritate, astfel cum sunt enumerate la art. 1 lit. b) de mai sus;
- d) mecanismul de plată al serviciului de salubritate.

## Capitolul III. Durata Acordului

**Art. 3** Prezentul **Acord** intră în vigoare la data semnării sale de către Părți și va rămâne în vigoare până la data de 31 decembrie 2047, cu posibilitate de prelungire prin acordul scris al Părților. **Capitolul IV. Drepturile și obligațiile Părților referitor la activitățile legate de Proiect și finanțarea acestuia.**

**Art. 4 (1)** Consiliul Județean Galați se obligă să acționeze în calitate de solicitant al finanțării, iar unitățile administrativ-teritoriale membre ale ADI ECOSERV vor fi beneficiarii finali ai **Proiectului**. În baza competențelor sale conferite de art. 7 din Legea nr. 101/2006 a serviciului de salubritate a localităților, republicată, cu modificările și completările ulterioare, precum și în conformitate cu înțelegerea Părților la prezent Acord, Consiliul Județean se obligă să desfășoare următoarele activități:

- a) Aprobarea planului de investiții pe termen scurt (**Anexa 1**);
- b) Aprobarea documentației tehnico-economice a **Proiectului**;
- c) Efectuarea plăților privind cofinanțarea pentru **Proiect** în baza planului de investiții pe termen scurt aprobat;
- d) Suportarea cheltuielilor declarate neeligibile, necesare pentru pregătirea și implementarea **Proiectului**, precum și oricăror alte cheltuieli legate de **Proiect**;
- e) Includerea contribuțiilor financiare proprii în bugetele proprii ale exercițiilor financiare ale Consiliului Județean Galați corespunzătoare anului de realizare a investiției;
- f) Înființarea și menținerea în activitate a Unității de Implementare a **Proiectului** (denumită în continuare **UIP**), de către Consiliul Județean Galați, pe toată durata de implementare a **Proiectului**;
- g) Asigurarea tuturor resurselor financiare necesare implementării **Proiectului** în condițiile rambursării/decontării ulterioare a cheltuielilor prin POIM;
- h) Solicitarea și/sau emiterea în condițiile legii, a certificatelor de urbanism, a avizelor, a acordurilor și autorizațiilor necesare pentru realizarea **Proiectului**.

(2) Unitățile administrativ-teritoriale membre ADI ECOSERV se obligă să desfășoare următoarele activități:

a) Aprobarea planului de investiții pe termen scurt (**Anexa 1**);

b) Aprobarea documentației tehnico-economice a **Proiectului**.

(3) Consiliul Local Tecuci, în calitate de organ deliberativ al UAT municipiul Tecuci, proprietar al depozitului neconform de deșuri situat în municipiul Tecuci, va aproba predarea către Consiliul Județean Galați a obiectivului de investiție Depozit Rateș-Tecuci pe parcursul realizării lucrărilor de închidere și va prelua această investiție la finalizarea lucrărilor. De asemenea, Consiliul Local Tecuci va asigura monitorizarea post-inchidere a depozitului pe o perioadă de 30 de ani, conform prevederilor legale în vigoare.

(4) Municipiul Galați va asigura finanțarea în vederea achiziționării de echipamente de colectare și transport pentru colectarea separată a deșeurilor reciclabile similare și din piețe la nivelul întregului oraș, de recipiente pentru colectarea și stocarea deșeurilor voluminoase și a deșeurilor menajere periculoase, de vehicule specializate pentru transportul deșeurilor voluminoase și a deșeurilor menajere periculoase, precum și pentru extinderea capacității stației de sortare Galați astfel încât să asigure ca Serviciul public ECOSAL din municipiul Galați va îndeplini indicatorii de performanță prevăzuți în Capitolul VI, precum și obiectivele incluse în Studiul de fezabilitate al **Proiectului**. În cazul în care stația de sortare Galați nu va fi extinsă, cantitatea de deșuri reciclabile colectată separat din municipiul Galați care excede capacitatea stației de sortare existentă va fi transportată în vederea sortării la instalația de tratare mecano-biologică Galați.

(5) Toate municipiile, orașele și comunele cu un comportament de tip urban mic ( Branștea, Schela, Șendreni, Tulucești, Smârdan, Pechea, Vânători, comunele Matca, Barcea, Drăgănești) membre ale ADI ECOSERV vor identifica împreună cu ADI ECOSERV și vor asigura finanțarea în vederea achiziționării de echipamente de colectare și transport pentru colectarea separată a biodeșeurilor din deșeurile menajere, similare și din piețe începând cu anul 2025, astfel încât să se asigure îndeplinirea ratelor de capturare și a obiectivelor prevăzute în Studiul de fezabilitate al **Proiectului**.

(6) comunele membre ale ADI ECOSERV, altele decât cele cu un comportament de tip urban mic amintite la paragraful anterior, împreună cu ADI ECOSERV vor identifica și implementa măsuri pentru stimularea compostării individuale a biodeșeurilor.

(7) Toate unitățile administrativ-teritoriale membre ADI ECOSERV se obligă să respecte fluxul deșeurilor la instalațiile din Sistemul de Management Integrat al Deșeurilor în conformitate cu prevederile studiului de fezabilitate elaborat în cadrul **Proiectului**, cu acordul de mediu al **Proiectului** și cu respectarea arondării lor la instalații, cuprinsă în **Anexa 2** la prezentul Acord.

(8) Toate municipiile și orașele membre ADI ECOSERV își vor obliga operatorii aferenți să predea deșeurile colectate din coșurile stradale și deșeurile municipale abandonate la instalația TMB Galați, deșeurile din măturatul stradal la depozitul Valea Mărului și deșeurile verzi colectate din parcuri și grădini publice la instalațiile de compostare la care sunt arondate conform prevederilor studiului de fezabilitate elaborat în cadrul **Proiectului**, precum și să plătească tarifele la instalațiile respective.

**Art. 5** Bunurile achiziționate și/sau construite în cadrul proiectului ISPA Galați, prevăzute la punctul 3.1 din Preambulul prezentului Acord, deserveșc și vor deservi în continuare exclusiv municipiul Galați.

**Art. 6** Stația de compostare realizată în cadrul proiectului PHARE Târgu Bujor va fi operaționalizată prin achiziționarea de echipamente prin **Proiect** și va fi integrată în **Sistemul de Management Integrat al Deșeurilor**. Aceasta va deservi în continuare exclusiv orașul Târgu Bujor.

**Art. 7** Amplasamentul Stației de sortare și bunurile achiziționate și/sau construite în cadrul proiectului PHARE Tecuci, prevăzute la punctul 3.3 din Preambulul prezentului Acord, va fi integrată în SMID și vor fi utilizate pentru sortarea, pregătirea pentru valorificare și depozitarea temporară a deșeurilor textile și voluminoase colectate la nivelul întregului județ.

**Art. 8** Părțile sunt responsabile să creeze condițiile astfel încât costurile legate de realizarea durabilă a serviciului de salubritate și operarea instalațiilor de deșeuri construite în cadrul **Proiectului** să fie recuperate printr-un nivel cât mai adecvat al taxelor și tarifelor, ce vor fi aprobate în conformitate cu reglementările în vigoare.

#### **Capitolul V. Regimul juridic al terenurilor și al bunurilor rezultate în cadrul Proiectului**

**Art. 9** (1) Județul Galați prin Consiliul Județean Galați se angajează să sprijine implementarea **Proiectului** prin punerea la dispoziție, în baza hotărârii consiliului județean, a terenurilor pe care urmează să se construiască instalațiile de gestionare a deșeurilor, respectiv: depozitul conform de deșeuri și stația de sortare Valea Mărului, stația de transfer și instalația TMB din municipiul Galați, stația de transfer de la Târgu Bujor, stația de compostare și stația de transfer de la Tecuci, închiderea depozitului neconform de la Tecuci, drumurile de acces pentru depozitul conform de deșeuri și stația de sortare de la Valea Mărului, pentru stația de compostare și stația de transfer de la Tecuci și pentru instalația TMB din municipiul Galați (terenurile aferente realizării **Proiectului**). În acest sens, Județul Galați va deține pe întreaga durată a **Proiectului** dreptul de proprietate publică sau dreptul de administrare a terenurilor respective, după caz, incluzând posesia, folosința și dispoziția materială asupra terenurilor în limita obiectivului de construire și exploatare a obiectivelor de investiții.

(2) Municipiul Tecuci prin Consiliul Local al municipiului Tecuci se angajează să sprijine implementarea **Proiectului** prin punerea la dispoziție, în baza hotărârii consiliului local, a terenurilor pe care urmează să se construiască / modernizeze drumul de acces spre instalațiile de gestionare a deșeurilor situate pe teritoriul administrativ al municipiului Tecuci, respectiv spre: închidere depozit neconform Tecuci (terenurile aferente realizării **Proiectului**). În acest sens, Municipiul Tecuci va deține pe întreaga durată a **Proiectului**, dreptul de proprietate a terenurilor respective, iar Județul Galați va deține dreptul de administrare al acestora, incluzând posesia și dispoziția materială asupra terenurilor în limita obiectivului de construire și exploatare a obiectivelor de investiții.

(3) Este interzisă încheierea, pe durata prezentului **Acord**, a oricărui alt act juridic având ca obiect aceste terenuri care contravine alineatelor precedente.

**Art. 10** (1) Toate bunurile imobile construite și mijloacele fixe achiziționate din fondurile alocate **Proiectului**, respectiv depozitul conform de la Valea Mărului, instalația TMB și

stațiile de transfer (inclusiv centrele de stocare temporară a deșeurilor) /sortare/compostare vor intra în domeniul public al Județului Galați, conform prevederilor Legii serviciilor comunitare de utilități publice nr. 51/2006, republicată, cu modificările și completările ulterioare și Legii nr. 101/2006 a serviciului de salubritate a localităților, republicată, cu modificările și completările ulterioare.

(2) Pe întreaga durată a **Proiectului**, toate unitățile administrativ-teritoriale membre ADI ECOSERV care sunt deservite de un asemenea bun, vor beneficia de un drept de folosință asupra acestuia, prin intermediul operatorului care le va utiliza în vederea prestării activității serviciului de salubritate pentru UAT respective.

**Art. 11 (1)** Toate bunurile mobile achiziționate din fondurile alocate **Proiectului**, respectiv echipamente pentru colectarea separată și transportul deșeurilor, vor intra în domeniul privat al Județului Galați, conform prevederilor Legii serviciilor comunitare de utilități publice nr. 51/2006, republicată, cu modificările și completările ulterioare și Legii nr. 101/2006 a serviciului de salubritate a localităților, republicată, cu modificările și completările ulterioare.

(2) Pe întreaga durată a **Proiectului**, toate unitățile administrativ-teritoriale membre ADI ECOSERV care sunt deservite de un asemenea bun vor beneficia de un drept de folosință asupra acestuia, prin intermediul operatorului care îl va utiliza pentru a presta activitățile serviciului de salubritate UAT respective.

## **Capitol VI. Contractele pentru implementarea Proiectului**

**Art. 12 (1)** Consiliul Județean Galați, prin UIP, va iniția și va derula procedurile de achiziție publică din cadrul Proiectului privind atribuirea următoarelor contracte aferente implementării Proiectului:

- a) Contractul de lucrări pentru depozitul Valea Mărului (execuție) și stație de sortarea Valea Mărului (proiectare și execuție), incluzând și furnizarea de echipamente pentru depozitul conform și pentru stația de sortare de la Valea Mărului;
- b) Contractele de lucrări (proiectare și execuție) pentru închiderea depozitului neconform de deșeuri Tecuci, stație de transfer și stație de compostare Tecuci, stație de transfer Târgu Bujor;
- c) Contractul de lucrări: proiectare și execuție drumuri de acces și asigurare utilități aferente amplasamentelor de la Valea Mărului, Tecuci, Târgu Bujor și de la Galați;
- d) Contractele de lucrări: Proiectare și execuție - Racordarea la rețeaua electrică a locului de consum permanent Centrul de Management Integrat al Deșeurilor – Valea Mărului”; Proiectare și execuție lucrări “Canal evacuare pluviail CMID Valea Mărului”.
- e) Contractul de furnizare echipamente de colectare și transport;

Contracte de achiziții publice servicii (asistență tehnică pentru elaborare SF și întocmirea aplicației de finanțare; servicii de actualizare Master Plan SMID; servicii de Elaborare studii de teren și a documentației de proiectare, faza DALI/SF pentru obiectivele de investiții „Drumuri de acces aferente obiectivelor CMID Valea Mărului, stație de transfer și stație de tratare mecano-biologică cu recuperare de energie Galați”; asistență tehnică pentru managementul proiectului; asistență tehnică pentru supervizarea lucrărilor de construire; asistență tehnică pe perioada derulării procedurii de atribuire a contractului de “Proiectare – Execuție – Operare” a stației de transfer și a stației de tratare mecano-biologică cu recuperare de energie Galați; asistențe tehnice pentru identificarea potențialul de colectare

separată a biodeșeurilor; audit; servicii de elaborare studiu pedologic privind stabilirea calității solurilor din terenul situat în extravilan UAT Valea Mărului; servicii de elaborare studii hidrogeologice pentru stație de transfer și stație de compostare Tecuci, CMID Valea Marului și stație de sortare Valea Mărului; servicii de realizare calcul hidrologic, studiu topografic și studiu de inundabilitate corespunzător revărsărilor cauzate de debite maxime pe sectorul canalului Rateș; servicii de revizuire Raport Studiu de evaluare adecvată și Raport privind Impactul asupra Mediului; servicii de realizare Studii pedologice de cercetare a solului în vederea încadrării în clasa de calitate a terenului din extravilan UAT Valea Mărului și UAT Corod, Județ Galați.

(2) Pentru realizarea instalației TMB și a stației de transfer de la Galați se va atribui, prin licitație publică, un contract de tip **proiectare-execuție-operare**.

**Art. 13** Autoritatea Contractantă, respectiv Delegatarul, pentru contractele aferente implementării Proiectului va fi:

1. Județul Galați, prin Consiliul Județean, pentru contractele enumerate la art. 12 alin. (1) de mai sus.
2. Județul Galați, prin Consiliul Județean, și toate unitățile administrativ-teritoriale deservite din județul Galați, prin ADI ECOSERV ca mandatar, pentru contractul de tip proiectare-execuție-operare a instalației TMB și a stației de transfer situate pe amplasamentul din municipiul Galați, conform prevederilor art. 12 alin (2) de mai sus.

## **Capitol VII. Delegarea gestiunii activităților serviciilor de salubritate ale unităților administrativ-teritoriale membre ADI ECOSERV**

**Art. 14** (1) Părțile vor delega gestiunea activităților serviciului de salubritate, care sunt incluse în scopul prezentului Acord conform art. 1 lit. b de mai sus, în cadrul a trei contracte de delegare a gestiunii, în conformitate cu prevederile Legii serviciilor comunitare de utilități publice nr. 51/2006, republicată, cu modificările și completările ulterioare, atribuite în mod transparent, în mediu concurențial prin trei proceduri de licitație publică. Procedurile atribuire a contractelor de delegare a gestiunii activităților serviciului de salubritate se vor organiza și derula, în funcție de tipul contractului, conform Legii nr. 98/2016 privind achizițiile publice, cu modificările și completările ulterioare, sau Legii nr. 100/2016 privind concesiunile de lucrări și concesiunile de servicii, cu modificările și completările ulterioare, după caz.

(2) Prin excepție de la prevederile alineatului precedent, municipiul Galați va menține organizarea actuală a gestiunii activităților serviciilor lor de salubritate, conform prevederilor din art. 15 alin. (7) și (8) de mai jos.

(3) Începând cu data semnării prezentului Acord, niciuna din Părțile semnatare nu va încheia individual, niciun fel de contract de delegare a gestiunii activităților serviciului de salubritate menționate mai sus, decât cu acordul ADI ECOSERV.

(4) Toate contractele de delegare existente la momentul semnării prezentului **Acord**, cu excepția celui aferent municipiului Galați, trebuie să includă clauza de încetare a contractelor respective la momentul intrării în vigoare a contractului de delegare pentru gestiunea activității de colectare și transport atribuit în cadrul Proiectului prin ADI ECOSERV.

**Art. 15 (1)** Delegarea activităților componente ale serviciului de salubritate a localităților care fac obiectul Proiectului, astfel cum sunt prevăzute la art. 1 lit. b de mai sus, se va face astfel:

1. Un contract de delegare a gestiunii pentru:

a) activitatea de colectare separată și transport separat a deșeurilor municipale din întreg județul Galați, cu excepția municipiului Galați;

b) activitățile aferente operării:

i) stației de transfer și a stației de compostare Tecuci,

ii) stației de transfer și stației de compostare Târgu Bujor.

iii) stației de tratare deșeurii textile și voluminoase Tecuci.

2. Un contract de delegare a gestiunii pentru gestionarea activităților aferente operării instalațiilor de deșeurii situate pe amplasamentul din Valea Mărului (depozit conform de deșeurii și stație de sortare).

3. Un contract de delegare a gestiunii pentru gestionarea activităților aferente operării instalației TMB și a stației de transfer situate pe amplasamentul din municipiul Galați, parte a contractului de proiectare-execuție-operare, conform prevederilor art. 12 alin. (2) de mai sus.

(2) Autoritatea Contractantă, respectiv Delegatarul, pentru contractele de delegare a gestiunii, enumerate la alineatul precedent va fi:

1. Toate unitățile administrativ-teritoriale deservite și județul Galați pentru instalațiile care sunt în proprietatea sa publică, prin ADI ECOSERV ca mandatar, pentru contractele de delegare a gestiunii prevăzute la alineatul precedent pct. 1 și 2. Procedura de atribuire va fi inițiată și derulată de ADI ECOSERV, în numele și pe seama unităților administrativ-teritoriale implicate. ADI ECOSERV va fi sprijinită în acest proces de către UIP, care la rândul său va fi sprijinită de echipa de asistență tehnică contractată în acest sens.

2. Județul Galați, prin Consiliul Județean, și toate unitățile administrativ-teritoriale deservite din județul Galați, prin ADI ECOSERV ca mandatar, pentru contractul de tip proiectare-execuție-operare a instalației TMB și a stației de transfer situate pe amplasamentul din municipiul Galați (conform art. 12 alin. (2) și art. 13 de mai sus), pentru contractul prevăzut la alineatul precedent pct. 3 de mai sus.

(3) Contractele de delegare a gestiunii vor cuprinde toate clauzele obligatorii conform Legii nr. 51/2006 a serviciilor comunitare de utilități publice, republicată, cu modificările și completările ulterioare, respectiv, cele prevăzute la art. 29 alin. (11) din această lege:

a) denumirea părților contractante;

b) obiectul contractului, cu indicarea activităților din sfera serviciului ce urmează a fi furnizate/prestate în baza contractului de delegare a gestiunii, astfel cum sunt prevăzute în legile speciale;

c) durata contractului;

d) aria teritorială pe care vor fi prestate serviciile;

e) drepturile și obligațiile părților contractante cu privire la furnizarea/prestarea serviciului, inclusiv conținutul și durata obligațiilor de serviciu public;

f) modul de repartizare a riscurilor între părți, în cazul contractelor de concesiune;

g) natura oricăror drepturi exclusive sau speciale acordate delegatului;



- h) sarcinile și responsabilitățile părților cu privire la investiții/programele de investiții, precum reabilitări, modernizări, obiective noi, extinderi, inclusiv modul de finanțare a acestora;
  - i) indicatorii de performanță privind calitatea și cantitatea serviciului și modul de monitorizare și evaluare a îndeplinirii acestora;
  - j) prețurile/tarifele pe care delegatul are dreptul să le practice la data începerii furnizării/prestării serviciului, precum și regulile, principiile și/sau formulele de ajustare și modificare a acestora;
  - k) compensația pentru obligațiile de serviciu public în sarcina delegatului, dacă este cazul, cu indicarea parametrilor de calcul, control și revizuire a compensației, precum și modalitățile de evitare și recuperare a oricărei supracompensații;
  - l) modul de facturare a contravalorii serviciilor furnizate/prestate direct utilizatorilor și/sau delegatarului, după caz;
  - m) nivelul redevenței sau al altor obligații, după caz; la stabilirea nivelului redevenței, autoritatea publică locală va lua în considerare valoarea calculată similar amortizării pentru mijloacele fixe aflate în proprietate publică și puse la dispoziție operatorului odată cu încredințarea serviciului/activității și gradul de suportabilitate al populației.
  - n) garanția de bună execuție a contractului, cu indicarea valorii, modului de constituire și de executare a acesteia;
  - o) răspunderea contractuală;
  - p) forța majoră;
  - q) condițiile de revizuire a clauzelor contractuale;
  - r) condițiile de restituire sau repartiție, după caz, a bunurilor, la încetarea din orice cauză a contractului de delegare a gestiunii, inclusiv a bunurilor rezultate din investițiile realizate;
  - s) menținerea echilibrului contractual;
  - t) cazurile de încetare și condițiile de reziliere a contractului de delegare a gestiunii
  - u) forța de muncă;
  - v) alte clauze convenite de părți, după caz.
- (4) Durata contractelor de delegare va fi limitată și nu va depăși durata maximă necesară recuperării investițiilor prevăzute în sarcina operatorului prin contractul de delegare, astfel încât să nu fie afectată concurența pe piață și să se respecte regulile din materia Ajutorului de Stat, inclusiv Decizia Comisiei Europene din 20 dec. 2011 (2012/21/UE). Contractele vor cuprinde clauze clare cu privire la condițiile în care durata lor ar putea fi prelungită.
- (5) Prin cele trei contracte de delegare, operatorii vor deține drepturi exclusive pentru furnizarea activităților serviciului de salubritate, a căror gestiune le-a fost delegată, în ariile geografice ale unităților administrativ-teritoriale membre ADI ECOSERV care delegă activitățile respective.
- (6) Contractele de delegare ce urmează a fi încheiate cu operatorii selectați vor fi aprobate conform prevederilor legale aplicabile în vigoare și ale Statutului ADI ECOSERV, în baza mandatului acordat acesteia de membrii săi.
- (7) Pentru municipiul Galați activitatea de colectare separată și transport separat a deșeurilor municipale, activitatea de sortare și activitatea de compostare a deșeurilor verzi vor fi prestate de către Serviciul Public ECOSAL și în cadrul proiectului SMID, sub următoarele condiții:
1. Respectarea de către operator a prevederilor proiectului SMID referitoare la fluxul deșeurilor, indicatorii de performanță și alte prevederi esențiale pentru atingerea obiectivelor și țintelor.

2. Actul de încredințare a gestiunii serviciului din partea municipiului Galați către Serviciului Public ECOSAL (respectiv Contractul nr. 20100/29.02.2008) va fi completat, după caz, în situația în care aceste prevederi nu se regăsesc în contract sau în regulamentul de organizare și funcționare a operatorului, cu următoarele elemente prevăzute de Decizia Comisiei Europene din 20 dec. 2011 (2012/21/UE), pentru respectarea regulilor din materia ajutorului de stat:

- a) conținutul și durata obligațiilor de serviciu public;
- b) aria de prestare a activităților serviciului public a căror gestiune a fost încredințată;
- c) natura drepturilor exclusive sau speciale acordate operatorului;
- d) descrierea mecanismului de compensare și a parametrilor aplicați pentru calculul, controlul și reexaminarea compensației;
- e) modalitățile de evitare a supracompensării și de recuperare a eventualelor supracompensații.

Aceste elemente vor fi agreeate de principiu prin Actul de Atribuire-cadru pe care părțile prezentului Acord îl vor încheia, conform art. 16 de mai jos din prezentul Acord.

3. În situația în care prin Proiect vor fi achiziționate și apoi date în administrare municipiului Galați echipamente de colectare și transport, municipiul Galați și Serviciul Public ECOSAL vor completa documentele care reglementează prestarea serviciului, cu prevederi detaliate privind regimul juridic al acestor echipamente, obligațiile de întreținere a acestora și de monitorizare a modului lor de exploatare.

4. Regulamentul de salubritate al Serviciului Public ECOSAL va cuprinde toate activitățile de care este responsabil operatorul pentru asigurarea îndeplinirii obiectivelor Proiectului, precum și indicatori de performanță și penalități. Obiectivele și indicatorii de performanță referitor la activitatea de colectare și transport care vor trebui respectate de Serviciul Public ECOSAL sunt:

- Obiective privind pregătirea pentru reutilizare și reciclarea deșeurilor municipale:
  - 50% din cantitatea de deșeuri din hârtie, metal, plastic, sticlă și lemn din deșeurile reciclabile menajere și similare, inclusiv din servicii publice – termen anul 2020;
  - la 50%, 55%, 60% și 65% din cantitatea totală de deșeuri municipale generate – termen anii 2025, 2030, 2035, respectiv 2040;
- Indicatori de performanță:
  - Creșterea ratei de capturare a deșeurilor reciclabile menajere, similare și din piețe la minim 50% în anul 2020, 60% în 2021-2022, 65% în 2023-2024, 70% în 2025-2034, 75% în 2035-2039 și 80% începând cu anul 2040;
  - Asigurarea unei rate de capturare a biodeșeurilor colectate separat:
    - de la populație și din deșeurile similare (în special de la cantine, restaurante, hoteluri) - de minim 53% în 2025-2029, 63% în 2030-2034, 70% în 2035-2037, 75% în 2038-2039 și 80% începând cu anul 2040;
    - din piețe – de minim 55% în 2025-2029, 63% în 2030-2034, 70% în 2035-2037, 75% în 2038-2039 și 80% începând cu anul 2040;
    - Din parcuri și grădini de 100% - permanent;

Asigurarea unei rate de capturare de minim 90% a deșeurilor voluminoase și a deșeurilor menajere periculoase începând cu anul 2021.

5. Serviciul Public ECOSAL va gestiona activitatea de depozitare a deșeurilor la depozitul conform de la Tirighina până la epuizarea capacității celulei 1 aflată în operare, însă nu mai târziu de data punerii în funcțiune a instalației TMB. Închiderea depozitului Tirighina și monitorizarea post-închidere este în responsabilitatea Consiliului Local Galați.

### **Capitolul VIII. Compensația pentru prestarea serviciu public de gestionare a deșeurilor (parametri de calcul, control și revizuire)**

**Art. 16** Părțile prezentului Acord se obligă să încheie ulterior un **Act de Atribuire - cadru**, în sensul art. 4 din Decizia Comisiei Europene din 20 dec. 2011 (2012/21/UE), care va reglementa aspectele de conformitate cu regulile din materia ajutorului de stat.

Acest Act de Atribuire – cadru va stabili elementele de principiu, pe cele trei etape ale implementării Proiectului (execuția investițiilor prin Consiliul Județean Galați, managementul Proiectului prin ADI ECOSERV și gestiunea serviciului prin intermediul operatorilor) care să răspundă elementelor următoare prevăzute de art. 4 din Decizia Comisiei Europene din 20 dec. 2011 (2012/21/UE), pentru respectarea regulilor din materia ajutorului de stat:

- a) conținutul și durata obligațiilor de serviciu public;
- b) aria de prestare a activităților serviciului public care fac parte din Proiect;
- c) natura drepturilor exclusive sau speciale acordate;
- d) descrierea mecanismului de compensare și a parametrilor aplicați pentru calculul, controlul și reexaminarea compensației;
- e) modalitățile de evitare a supracompensării și de recuperare a eventualelor supracompensații.

**Art. 17** (1) Documentațiile de atribuire a contractelor de delegare vor prevedea compensația pentru prestarea serviciului public de gestionare a deșeurilor (parametri de calcul, control și revizuire), modul de calcul al compensației prin includerea formularelor fișelor de fundamentare a tarifului pentru fiecare activitate a serviciului public de salubritate, modalitatea de revizuire/modificare a valorii compensației, cota de profit, costurile legate de amortizarea investițiilor. Fiecare documentație de atribuire va prevedea indicatori de performanță, prin care nivelul compensației depinde de măsura în care indicatorii de performanță sunt atinși.

(2) Valoarea compensației acordate fiecărui operator în final va fi rezultatul unei proceduri de atribuire a contractului de delegare respectiv prin licitație publică (achiziție publică sau concesiune, după caz), care va permite selectarea operatorului ce va furniza serviciul public la costul cel mai scăzut pentru comunitate.

(3) În ceea ce privește organizarea și funcționarea serviciului, în gestiune directă, în municipiul Galați, de către Serviciul Public ECOSAL, conform art. 32 alin. (3) din Legea nr. 51/2006, republicată, cu modificările și completările ulterioare, municipiul Galați va analiza periodic, respectiv o dată la 5 ani, eficiența economică a serviciului.

**Art. 18** (1) Pentru activitățile serviciului de salubritate, tarifele operatorilor, precum și ajustările ulterioare vor fi aprobate de către AGA ADI ECOSERV.

(2) Tarifele activităților serviciului de salubritate vor fi stabilite, ajustate și modificate conform regulilor în vigoare, inclusiv Metodologiei ANRSC, și pentru a asigura recuperarea integrală a costurilor de exploatare și întreținere, costurile de investiții și un profit rezonabil pentru operator, cu excepția situațiilor în care serviciul este prestat în baza unui contract de concesiune, conform art. 43 alin. (2) lit. d) din Legea nr. 51/2006.

(3) ADI ECOSERV va elabora împreună cu Consiliul Județean Galați o procedură de verificare a mecanismului de compensare și a parametrilor aplicați pentru calculul, controlul și reexaminarea compensației realizate în cadrul SMID Galați, precum și modalitățile de evitare a supracompensării și de recuperare a eventualelor supracompensații.

(4) În condițiile în care operatorii selectați în urma procedurilor de delegare din cadrul SMID Galați sunt implicați și în alte activități decât cele de furnizare a serviciului sau operează și în alte arii teritoriale, aceștia vor fi obligați prin condițiile contractuale de a ține contabilitate separată.

(5) Pe toată durata prezentului Acord, ADI ECOSERV va realiza anual, pe baza procedurii elaborate conform alin. (3) de mai sus, până cel târziu pe 30 martie pentru anul anterior, un raport ce va cuprinde compensațiile financiare acordate operatorilor din cadrul SMID Galați precum și o prezentare detaliată a modului de aplicare a Deciziei Comisiei Europene din 20 dec. 2011 (2012/21/UE) și a dispozițiilor acesteia în cazul categoriilor de servicii delegate.

(6) Anual, ADI ECOSERV va asigura auditarea raportării privitoare la compensațiile financiare ale operatorilor din cadrul SMID Galați.

## **Capitolul IX. Mecanismul de plată al serviciului de salubritate**

**Art. 19** (1) ADI ECOSERV va calcula și va aproba, în numele și pe seama unităților administrativ teritoriale deservite, tarifele distincte pentru activitățile serviciilor de salubritate, în cadrul Proiectului, în conformitate cu prevederile legale în vigoare, inclusiv Metodologia ANRSC, și *Recomandările Ministerului Mediului privind aplicarea modificărilor legislative introduse prin Ordonanța de urgență nr. 74/2018*.

(2) Tarifele distincte pentru gestionarea deșeurilor vor acoperi numai costurile nete de gestionare, adică cele neacoperite de veniturile din comercializarea produselor rezultate în urma etapei de tratare (deșeuri reciclabile valorificabile, digestat valorificabil, compost valorificabil) și va ține seama de contravaloarea costurilor nete pentru gestionarea deșeurilor de ambalaje municipale valorificate plătite de OIREP.

**Art. 20** (1) Pe baza tarifelor distincte pentru activitățile serviciilor de salubritate, ADI ECOSERV va calcula și va propune spre aprobare consiliilor locale ale unităților administrativ-teritoriale membre taxa specială de salubritate pentru utilizatorii casnici, respectiv non-casnici, care va avea două componente distincte: taxa pentru gestionarea deșeurilor reciclabile și taxa pentru gestionarea celorlalte tipuri de deșeuri.

(2) La calculul taxei de salubritate în sarcina utilizatorilor serviciului de salubritate se va ține cont de următoarele principii:

- Acoperirea tuturor costurilor operaționale, costurilor financiare, costurilor de întreținere și reparații, precum și a costurilor corespunzătoare investițiilor aflate în sarcina operatorilor, cu respectarea prevederilor legale și metologiilor aplicabile;

- Costurile nete pentru gestionarea deșeurilor de ambalaje municipale valorificate sunt suportate de către organizațiile care implementează obligațiile privind răspunderea extinsă a producătorului (OIREP);
- Reflectarea pricipiului "poluatorul plătește";
- Implementarea instrumentului economic „plătește pentru cât arunci”;
- Asigurarea resurselor pentru dezvoltarea durabilă;
- Respectarea nivelului de suportabilitate a populației.

(3) Taxa specială pentru serviciul de salubritate pentru utilizatorii casnici, respectiv utilizatorii non-casnici, care cuprinde taxa aferentă gestionării deșeurilor reciclabile și taxa aferentă celorlalte tipuri de deșeuri, trebuie constituită în conformitate cu prevederile legale în vigoare, cu *Recomandările Ministerului Mediului privind aplicarea modificărilor legislative introduse prin Ordonanța de urgență nr. 74/2018* și prevederile **Proiectului**.

(4) Planul anual de evoluție a tarifelor și taxei speciale pentru serviciul de salubritate atât pentru utilizatorii casnici, cât și pentru utilizatorii non-casnici a fost aprobat înainte de semnarea contractului de finanțare aferent proiectului SMID. Strategia de evoluție a taxei speciale concepută consideră pentru utilizatorii casnici limitele puterii de cumpărare (limita de suportabilitate) în conformitate cu principiile politicii de suportabilitate pentru salubritate (1 % din venitul mediu al unei gospodării), iar pentru utilizatorii non-casnici se consideră acoperirea totală a costurilor din primul an de operare. ADI ECOSERV va monitoriza aplicarea și respectarea planului de evoluție a taxei speciale. Planul anual de evoluție a tarifelor și taxei speciale pentru serviciul de salubritate se actualizează după delegarea tuturor activităților serviciului de salubritate prevăzute la art. 15 alineatul (1), utilizând modelul financiar al ADI ECOSERV.

(5) Mecanismul de plată al serviciului de salubritate este următorul:

**A. SMID etapa I – perioada de tranziție. Aceasta este perioada în care vor fi prestate doar o parte din activitățile serviciului de salubritate delegate prin SMID (Anexa 4.1):** vor fi operate instalațiile de la Valea Mărului – depozit conform și stație de sortare - precum și instalațiile de la Tecuci și Târgu Bujor - stațiile de transfer și stație de compostare și va începe activitatea de colectare separată și transport separat a deșeurilor. Mecanismul de plată aferent etapei I este aplicabil începând cu data atribuirii contractului de delegare a gestiunii serviciului de colectare și transport a deșeurilor până la începerea operării instalației TMB și a stației de transfer de la Galați. Acest mecanism este valabil pentru toate unitățile administrativ-teritoriale membre ADI ECOSERV, cu excepția municipiului Galați.

a) Autoritățile administrației publice locale vor aproba taxele de salubritate pentru utilizatorii casnici și non-casnici, astfel cum sunt calculate și propuse de ADI ECOSERV, constituite în conformitate cu prevederile legale în vigoare și prevederile prezentului **Acord**. Taxa de salubritate va include activitatea de colectare separată și transport separat a deșeurilor municipale, transferul și compostarea deșeurilor municipale realizate cu ajutorul instalațiilor de la Tecuci și Târgu Bujor, precum sortarea și depozitarea realizate în instalațiile de la Valea Mărului;

- b) Autoritățile administrației publice locale vor colecta la bugetele locale taxa specială de salubritate de la toți utilizatorii casnici (corespunzător numărului de locuitori rezidenți ai fiecărui UAT) și utilizatorii non-casnici, prin cont special deschis la Trezoreria Statului;
- c) Sumele astfel colectate vor fi virate de autoritățile administrației publice locale ale fiecărei unități administrativ teritoriale către ADI ECOSERV, pe baza facturii emise de aceasta;
- d) Diferențele dintre nivelul taxei colectate la bugetul local și cel al facturii emise de ADI ECOSERV vor fi suportate din veniturile proprii ale unităților administrativ-teritoriale, urmând a fi încasate ulterior de la beneficiarii serviciului;
- e) ADI ECOSERV, în conformitate cu prevederile legale în vigoare, va încasa contravaloarea costurilor nete pentru gestionarea deșeurilor de ambalaje municipale valorificate de la OIREP;
- f) ADI ECOSERV va emite factura către fiecare unitate administrativ-teritorială pe baza facturilor operatorilor, luând în considerare contravaloarea costurilor nete pentru gestionarea deșeurilor de ambalaje municipale valorificate încasate de la OIREP. Calculul valorii facturate către unitatea administrativ-teritorială se va face pe baza aceluiași ipoteze luate în calcul la stabilirea taxei speciale de salubritate (număr de populație rezidentă, indicator mediu de generare a deșeurilor municipale, cantitate de deșeuri similare generată);
- g) ADI ECOSERV va plăti, pe baza cantităților de deșeuri municipale gestionate lunar aferente indicatorilor de performanță, operatorul de colectare și transport care va opera și stațiile de transfer și compostare de la Tecuci și Târgu Bujor, precum și operatorul instalațiilor de la Valea Mărului pentru activitatea de sortare;
- h) Operatorul de colectare și transport, care va opera și stațiile de transfer și compostare de la Tecuci și Târgu Bujor, va plăti operatorul depozitului de deșeuri de la Valea Mărului atât tariful de depozitare, cât și contribuția pentru economia circulară;

#### **B. SMID etapa II – de la începerea operării instalației TMB (Anexa 4.2).**

Mecanismul de plată aferent etapei II este aplicabil începând cu data punerii în funcțiune a instalațiilor de deșeuri realizate prin SMID în cadrul contractului de tip proiectare-execuție-operare de la Galați, pe toată perioada proiectului SMID. Acest mecanism este valabil pentru toate unitățile administrativ-teritoriale membre ADI ECOSERV, cu excepția municipiului Galați:

- a) Autoritățile administrației publice locale vor aproba taxele de salubritate pentru utilizatorii casnici și non-casnici, astfel cum sunt calculate și propuse de ADI ECOSERV, constituite în conformitate cu prevederile legale în vigoare și prevederile prezentului **Acord**. Taxa de salubritate va include toate activitățile serviciului de salubritate delegate prin Proiect;
- b) Autoritățile administrației publice locale vor colecta la bugetele locale taxa specială de salubritate de la toți utilizatorii casnici (corespunzător numărului de locuitori rezidenți ai fiecărui UAT) și utilizatorii non-casnici, prin cont special deschis la Trezoreria Statului;

- c) Sumele astfel colectate vor fi virate de autoritățile administrației publice locale ale fiecărei unități administrativ-teritoriale către ADI ECOSERV, pe baza facturii emise de aceasta;
- d) Diferențele dintre nivelul taxei colectate la bugetul local și cel al facturii emise de ADI ECOSERV vor fi suportate din veniturile proprii ale unităților administrativ-teritoriale, urmând a fi încasate ulterior de la beneficiarii serviciului;
- e) ADI ECOSERV, în conformitate cu prevederile legale în vigoare, va încasa contravaloarea costurilor nete pentru gestionarea deșeurilor de ambalaje municipale valorificate de la OIREP;
- f) ADI ECOSERV va emite factura către fiecare unitate administrativ-teritorială pe baza facturilor operatorilor, luând în considerare contravaloarea costurilor nete pentru gestionarea deșeurilor de ambalaje municipale valorificate încasate de la OIREP. Calculul valorii facturate către unitatea administrativ-teritorială se va face pe baza aceluiași ipoteze luate în calcul la stabilirea taxei speciale de salubritate (număr de populație rezidentă, indicator mediu de generare a deșeurilor municipale, cantitate de deșeuri similare generată);
- g) ADI ECOSERV va plăti:

- Operatorul de colectare și transport a deșeurilor care va opera și stațiile de transfer și compostare de la Tecuci și Târgu Bujor pe baza cantităților de deșeuri municipale gestionate lunar aferente indicatorilor de performanță;
  - Operatorul instalației TMB și stației de transfer Galați pe baza cantităților tratate;
  - Operatorul instalațiilor de la Valea Mărului doar pentru activitatea de sortare a deșeurilor pe baza cantităților de deșeuri municipale gestionate lunar aferente indicatorilor de performanță;
- h) Operatorul de colectare și transport va plăti ADI ECOSERV penalitate în cazul neîndeplinirii indicatorilor de performanță. Valoarea penalității se calculează pe baza tarifelor aprobate și a cantităților care exced indicatorii de performanță;
  - i) Operatorul instalațiilor de la Valea Mărului va plăti ADI ECOSERV penalitate în cazul neîndeplinirii indicatorilor de performanță. Valoarea penalității se calculează pe baza tarifului de sortare aprobat și a cantităților care exced indicatorii de performanță;
  - j) Operatorul instalației TMB Galați va plăti operatorul de deșeuri de la Valea Mărului costul de depozitare, care include tariful de depozitare și contribuția pentru economia circulară, aferent cantităților de deșeuri reziduale rezultate de la TMB.

(6) Mecanismul de plată al serviciului de salubritate aplicabil pentru municipiul Galați este următorul:

**A. Etapa I – până la începerea operării instalației TMB și stației de transfer Galați (Anexa 4.3):**

- a) Consiliul Local Galați va aproba taxa de salubritate pentru utilizatorii casnici constituită în conformitate cu prevederile legale în vigoare și prevederile prezentului **Acord**;
- b) Primăria Municipiului Galați va colecta la bugetul local taxa specială de salubritate de la toți utilizatorii casnici, prin cont special deschis la Trezoreria Statului;
- c) Utilizatorii casnici plătesc Primăriei Municipiului Galați taxa de salubritate instituită de aprobată de Consiliul Local în conformitate cu prevederile planului anual de evoluție a taxelor și tarifelor, parte a Aplicației de Finanțare și a prevederilor legislației în vigoare, inclusiv a prevederilor Legii 211/2011 privind regimul deșeurilor, cu modificările și completările ulterioare;
- d) Utilizatorii non-casnici plătesc operatorului Serviciul Public ECOSAL tariful pentru serviciul prestat până în anul 2021. Începând cu anul 2021 în municipiul Galați va fi instituită taxă de salubritate inclusiv pentru utilizatorii non-casnici;
- e) Primăria Municipiului Galați, în conformitate cu prevederile legale în vigoare, va încasa contravaloarea costurilor nete pentru gestionarea deșeurilor de ambalaje municipale valorificate de la OIREP;
- f) Primăria Municipiului Galați va plăti operatorului Serviciul Public ECOSAL până în anul 2021 contravaloarea tarifelor aprobate pe baza cantităților de deșeurii menajere gestionate lunar aferente indicatorilor de performanță, iar începând cu anul 2021 pe baza cantităților de deșeurii menajere și similare gestionate lunar aferente indicatorilor de performanță.

**B. Etapa II – după începerea operării instalației TMB și stației de transfer Galați (Anexa 4.4):**

- a) Consiliul Local Galați va aproba taxele de salubritate pentru utilizatorii casnici și non-casnici, astfel cum sunt calculate și propuse de ADI ECOSERV, constituite în conformitate cu prevederile legale în vigoare și prevederile prezentului **Acord**;
- b) Municipiului Galați va colecta la bugetul local taxa specială de salubritate de la toți utilizatorii casnici și non-casnici din municipiul Galați, în cont special deschis la Trezoreria Statului;
- c) Municipiului Galați, în conformitate cu prevederile legale în vigoare, va încasa contravaloarea costurilor nete pentru gestionarea deșeurilor de ambalaje municipale valorificate de la OIREP;
- d) Municipiului Galați va plăti, pe baza cantităților gestionate lunar aferente indicatorilor de performanță, tarifele pentru activitățile prestate de Serviciul Public ECOSAL (colectare separată și transport, sortare și compostare deșeurii municipale).
- e) Primăria Municipiului Galați va vira ADI ECOSERV, pe baza facturii emise de către aceasta, contravaloarea tarifelor de tratare mecano-biologică și transfer pentru cantitățile transmise la instalația TMB inclusiv reziduurile de la compostare și sortare, și după caz tariful de sortare pentru cantitatea de deșeurii reciclabile colectată separat care excede capacitatea stației de sortare Galați.



- f) ADI ECOSERV va plăti pe operatorul instalației TMB și stației de transfer Galați pe baza cantităților tratate în instalația de TMB și de transfer a acestora la depozitul conform de la Valea Mărului;
- g) Operatorul instalației TMB Galați va plăti operatorului de deșeuri de la Valea Mărului costul de depozitare, care include tariful de depozitare și contribuția pentru economia circulară, aferent cantităților de deșeuri reziduale rezultate de la TMB.

(7) Mecanismul de plată aplicabil pentru Tecuci este următorul:

**A. Etapa I – până la demararea activității operatorului județean de colectare și transport (Anexa 4.5):**

- a) Consiliul Local Tecuci va aproba taxa de salubritate pentru utilizatorii casnici constituită în conformitate cu prevederile legale în vigoare și prevederile prezentului **Acord**;
- b) Municipiului Tecuci va colecta la bugetul local taxa specială de salubritate de la toți utilizatorii casnici, prin cont special deschis la Trezoreria Statului;
- c) Utilizatorii non/casnici plătesc către operatorul CUP Tecuci tariful pentru serviciul prestat până în anul 2021. Începând cu anul 2021 în municipiul Tecuci va institui taxă de salubritate inclusiv pentru utilizatorii non-casnici;
- d) Municipiul Tecuci, în conformitate cu prevederile legale în vigoare, va încasa contravaloarea costurilor nete pentru gestionarea deșeurilor de ambalaje municipale valorificate de la OIREP;
- e) Municipiul Tecuci va plăti pe baza indicatorilor de performanță tariful pentru activitățile prestate de CUP Tecuci până în anul 2021 pe baza cantităților de deșeuri menajere gestionate lunar, iar începând cu anul 2021 pe baza cantităților de deșeuri menajere și similare gestionate lunar;
- f) CUP Tecuci va plăti operatorul instalațiilor de la Valea Mărului pentru activitatea de depozitare.

**B. Etapa II – după demararea activității operatorului județean de colectare și transport – mecanismul de plată al serviciului de salubritate va fi în conformitate cu prevederile art. 19 alin (5) litera B și Anexei 4.2.**

(8) Municipiul Galați, în calitate de proprietar al infrastructurii create prin proiectul ISPA Galați va constitui fondul de Întreținere, Înlocuire și Dezvoltare (fondul IID) pentru proiectul ISPA Galați. Municipiul Galați va constitui fondul IID din sumele încasate pentru prestarea serviciului prin serviciul public propriu (gestiune directă), în conformitate cu prevederile OUG 198/2005 cu modificările ulterioare. Fondul IID va avea ca destinație: acoperirea serviciului datoriei contractate în vederea finanțării acestor investiții, precum și întreținerea, înlocuirea și dezvoltarea infrastructurii create prin proiectul ISPA.

(9) Municipiul Tecuci, în calitate de proprietar al infrastructurii create prin proiectul PHARE Tecuci, va continua alimentarea fondului IID pentru aceste investiții pe perioada derulării contractului de delegare existent.

(10) Județul Galați, în calitate de proprietar al infrastructurii create prin Proiect, prin Consiliul Județean Galați, va constitui fondul IID pentru Proiect.

(11) Redevența pentru dreptul de folosință a infrastructurii publice concesionate în vederea prestării serviciului public datorată județului Galați de către operatorii desemnați care exploatează infrastructura creată prin **Proiect** va constitui sursă pentru fondul IID și va avea ca destinație întreținerea, înlocuirea și dezvoltarea infrastructurii create prin Proiect. Redevența va fi stabilită în funcție de pragul de suportabilitate al populației și va fi egală cu suma dintre amortizarea activelor puse la dispoziție operatorului respectiv și costul serviciului datoriei pentru împrumutul angajat în vederea acoperirii contribuției Consiliului Județean Galați la costurile proiectului co-finanțat prin POIM.

(12) Municipiul Galați va transfera Județului Galați, pentru fondul IID pentru Proiect, cota-parte din redevența primită de la operatorul său aferentă echipamentelor de colectare-transport de care beneficiază prin Proiect.

(13) Operatorii desemnați care exploatează infrastructura creată prin **Proiect** (operatorul de colectare, transport și transfer și operare a stațiilor de compost Tecuci și Târgu Bujor, operatorul depozitului și stației de sortare de la Valea Mărului și operatorul instalației TMB și a stației de transfer Galați) vor include în factură valoarea aferentă redevenței cu storno. ADI ECOSERV va transfera în fondul IID al județului Galați valoarea aferentă redevenței pentru toți cei trei operatori.

## **Capitolul X. Contabilitatea și auditul Proiectului**

**Art. 21** Proiectul va fi auditat în conformitate cu dispozițiile legislației române și europene aplicabile.

**Art. 22** Județului Galați îi incumbă întreaga răspundere financiară a Proiectului și trebuie să asigure vizibilitatea tuturor operațiilor financiare legate de Proiect în contabilitatea sa.

**Art. 23** Județului Galați îi revine responsabilitate de a asigura vizibilitatea tuturor operațiunilor financiare în vederea unui audit financiar pentru toate cheltuielile aferente Proiectului. Facturi sau alte documente justificative corespunzătoare vor însoți orice cerere de acoperire a cheltuielilor.

**Art. 24** Toate contractele aferente Proiectului vor fi atribuite în conformitate cu legislația în vigoare. Procedurile de licitație vor fi organizate în conformitate cu procedurile definite de legislația achizițiilor publice sau concesiunilor, după caz, și cu respectarea prevederilor Deciziei Comisiei Europene din 20 dec. 2011 (2012/21/UE) în materia ajutorului de stat.

## **Capitolul XI. Dispoziții finale**

**Art. 25** Județul Galați răspunde integral pentru plata contribuțiilor, conform valorii și termenelor de plată stabilite, conform prevederilor acordurilor financiare aplicabile.

**Art. 26** Orice modificare a clauzelor prezentului **Acord** va fi făcută prin Act Adițional aprobat și semnat de toate Părțile și în conformitate cu cerințele prevăzute de Decizia de Finanțare a Proiectului.

**Art. 27** Orice dispute născute din sau în legătură cu încheierea, interpretarea sau executarea prezentului **Acord** vor fi rezolvate pe cale amiabilă între Părți. În cazul în care nu se ajunge la o înțelegere pe cale amiabilă, orice dispută va fi soluționată de instanțele de judecată competente, conform dreptului român.

**Art. 28** Județul Galați va lua toate măsurile pentru a se asigura că publicitatea privind sprijinul financiar nerambursabil este suficientă pentru ca populația să fie conștientă de rolul jucat de Uniunea Europeană în derularea Proiectului, astfel cum se prevede în Decizia de Finantare a Proiectului și cu respectarea procedurilor aplicabile.

**Art. 29** Forța majoră, definită ca orice eveniment imprevizibil, insurmontabil, care nu poate fi controlat de Părți și în special războaiele civile sau catastrofele naturale, înlătură răspunderea Părților care o invocă.

**Art. 30** Prezentul **Acord** a fost încheiat la data de ....., în 68 de exemplare originale, câte unul pentru fiecare Parte, înregistrat de Părți după cum urmează:

PĂRȚILE  
ACORDULUI

Semnătura

## **ANEXE**

**Anexa I – Planul de investiții pe termen scurt al Proiectului**

**Anexa II – Arondarea unităților administrativ-teritoriale membre ADI ECOSERV la instalațiile de gestionare a deșeurilor municipale**

**Anexa IV – Mecanismul de plată al serviciului de salubritate**

## Anexa I - Planul de investiții pe termen scurt al Proiectului

Descriere măsură	Total investiții prioritare	Investiții POIM Grupa 1			Investiții realizate de APL sau operatori, Grupa 2	An implementare
		Cheltuieli eligibile	Cheltuieli non-eligibile	Total		
EURO, preturi constante						
<b>Colectare și transport deșuri în amestec menajere, similare și din piețe</b>						
Containere și pubele	2.171.242	1.678.021	0	1.678.021	493.222	2020-2022
Camioane	1.975.521	0	0	0	1.975.521	2020-2022
<b>Colectare și transport deșuri reciclabile menajere, similare și din piețe</b>						
Containere și pubele	3.080.431	2.866.638	0	2.866.638	213.793	2020-2022
Camioane	3.573.064	2.334.499	0	2.334.499	1.238.566	2020-2022
<b>Colectare și transport biodeșuri menajere, similare și din piețe</b>						
Camioane, containere și pubele	3.172.966	0	0	0	3.172.966	2025
<b>Colectare și transport deșuri voluminoase și periculoase menajere</b>						
Camioane (pentru deșuri voluminoase) și mașini specializate (pentru deșuri periculoase)	1.244.100	0	0	0	1.244.100	2020-2022
<b>Stații de transfer</b>						
Stație transfer Tecuci	1.999.901	1.999.901	0	1.999.901	0	2020-2023
Stație transfer Tg. Bujor	1.637.626	1.637.626	0	1.637.626	0	2020-2022
Stație transfer Galați	1.532.488	1.532.488	0	1.532.488	0	2022-2025
<b>Stații de sortare</b>						
Stație sortare Valea Mărului	1.719.481	1.719.481	0	1.719.481	0	2020-2022
<b>Stații compostare</b>						
Stație compostare Tecuci	1.636.282	1.636.282	0	1.636.282	0	2020-2023
Stație compostare Tg. Bujor (re tehnologizare) - se utilizează echipamentele achiziționate pt Stația de compostare Tecuci	0	0	0	0	0	2020-2022
<b>Tratare mecano-biologica</b>						
Instalație TMB*	34.410.826	33.470.826	0	33.470.826	940.000	2022, respectiv 2024
<b>Depozitare</b>						
Depozit Valea Mărului	12.735.336	12.735.336	0	12.735.336	0	2020-2022

Descriere măsură	Total investiții prioritare	Investiții POIM Grupa 1			Investiții realizate de APL sau operatori, Grupa 2	An implementare
		Cheltuieli eligibile	Cheltuieli non-eligibile	Total		
		EURO, preturi constante				
Închidere depozit neconform Tecuci Rates	4.719.420	4.719.420	0	4.719.420	0	2020-2022
<b>Drumuri de acces și utilități</b>						
Drumuri de acces și utilități aferente amplasamentelor Valea Mărului, Galați, Tecuci și Tg. Bujor	5.879.104	5.879.104	0	5.879.104	0	2022-2023
<b>SUB - TOTAL INVESTIȚII</b>	<b>81.487.790</b>	<b>72.209.622</b>	<b>0</b>	<b>72.209.622</b>	<b>9.278.167</b>	
Planificare (studii teren, EIA, studiu compoziție deșeuri, studiu posibilitate colectare biodeșeuri, alte studii și expertize)/Proiectare	2.117.877	2.117.877	0	2.117.877	0	2019-2022
Asistenta Tehnica	1.590.047	1.590.047	0	1.590.047	0	2019-2023
Conștientizare publică	429.461	429.461	0	429.461	0	2019-2022
Supervizare pe perioada lucrărilor	1.648.133	1.648.133	0	1.648.133	0	2019-2023
Suport Beneficiar	451.122	451.122	0	451.122	0	2019-2023
Comisioane, contribuții, taxe legale și cheltuieli pentru obținere avize, acorduri, autorizații	1.480.427	1.480.427	0	1.480.427	0	2019-2023
<b>SUB TOTAL INTAGIBILE</b>	<b>7.717.067</b>	<b>7.717.067</b>	<b>0</b>	<b>7.717.067</b>	<b>0</b>	
<b>Total fără TVA</b>	<b>89.204.857</b>	<b>79.926.690</b>	<b>0</b>	<b>79.926.690</b>	<b>9.278.167</b>	
<b>TOTAL TVA</b>	<b>15.851.222</b>	<b>14.902.473</b>	<b>0</b>	<b>14.902.473</b>	<b>948.749</b>	
<b>TOTAL cu TVA (prețuri constante)</b>	<b>105.056.079</b>	<b>94.829.162</b>	<b>0</b>	<b>94.829.162</b>	<b>10.226.916</b>	
<b>TOTAL fără TVA (prețuri curente)</b>	<b>98.376.992</b>	<b>87.217.225</b>	<b>0</b>	<b>87.217.225</b>	<b>11.159.767</b>	
<b>TVA (prețuri curente)</b>	<b>28.439.515</b>	<b>16.261.806</b>	<b>0</b>	<b>16.261.806</b>	<b>12.177.709</b>	
<b>TOTAL cu TVA (prețuri curente)</b>	<b>116.767.533</b>	<b>103.479.031</b>	<b>0</b>	<b>103.479.031</b>	<b>13.288.502</b>	

\*Ia TMB investițiile operator constau în turbina producere energie electrică și termică (500.000 euro) - an implementare 2022 și compostarea pentru digestat (440.000 euro) - an implementare 2024

## **Anexa II la documentul de poziție - Arondarea unităților administrativ-teritoriale membre ADI ECOSERV la stațiile de gestionare a deșeurilor municipale**

**Anexa II.I Arondarea unităților administrativ-teritoriale membre ADI ECOSERV, pentru deșeurile reciclabile, la stațiile de transfer și stațiile de sortare**

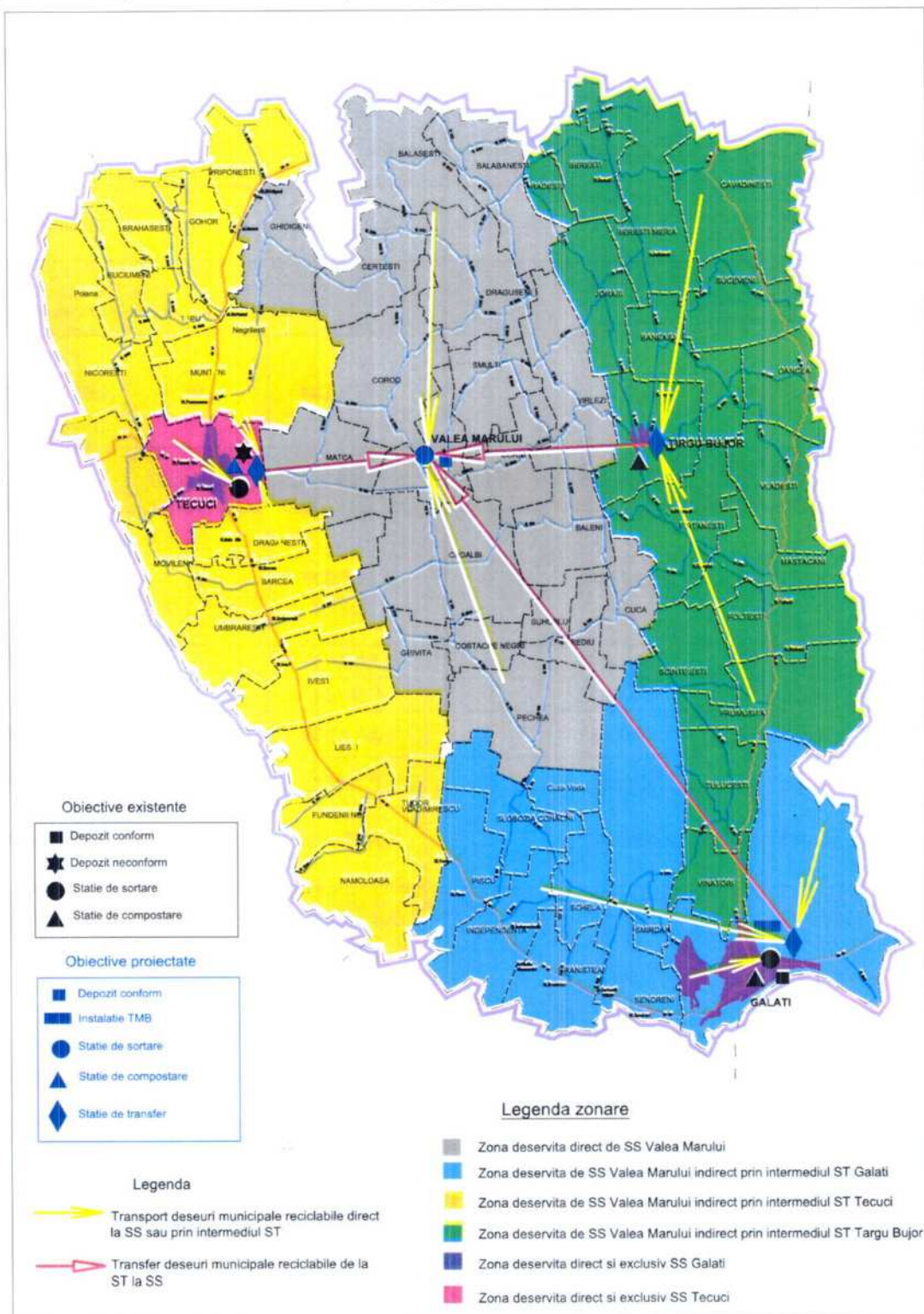

**Anexa II.II Arondarea unităților administrativ-teritoriale membre ADI ECOSERV, pentru deșeurile reziduale și biodeșeurilor colectate separat, la stațiile de transfer și instalația TMB**

## Zona 2 - Tecuci

## Zona 3 - Tg. Bujor

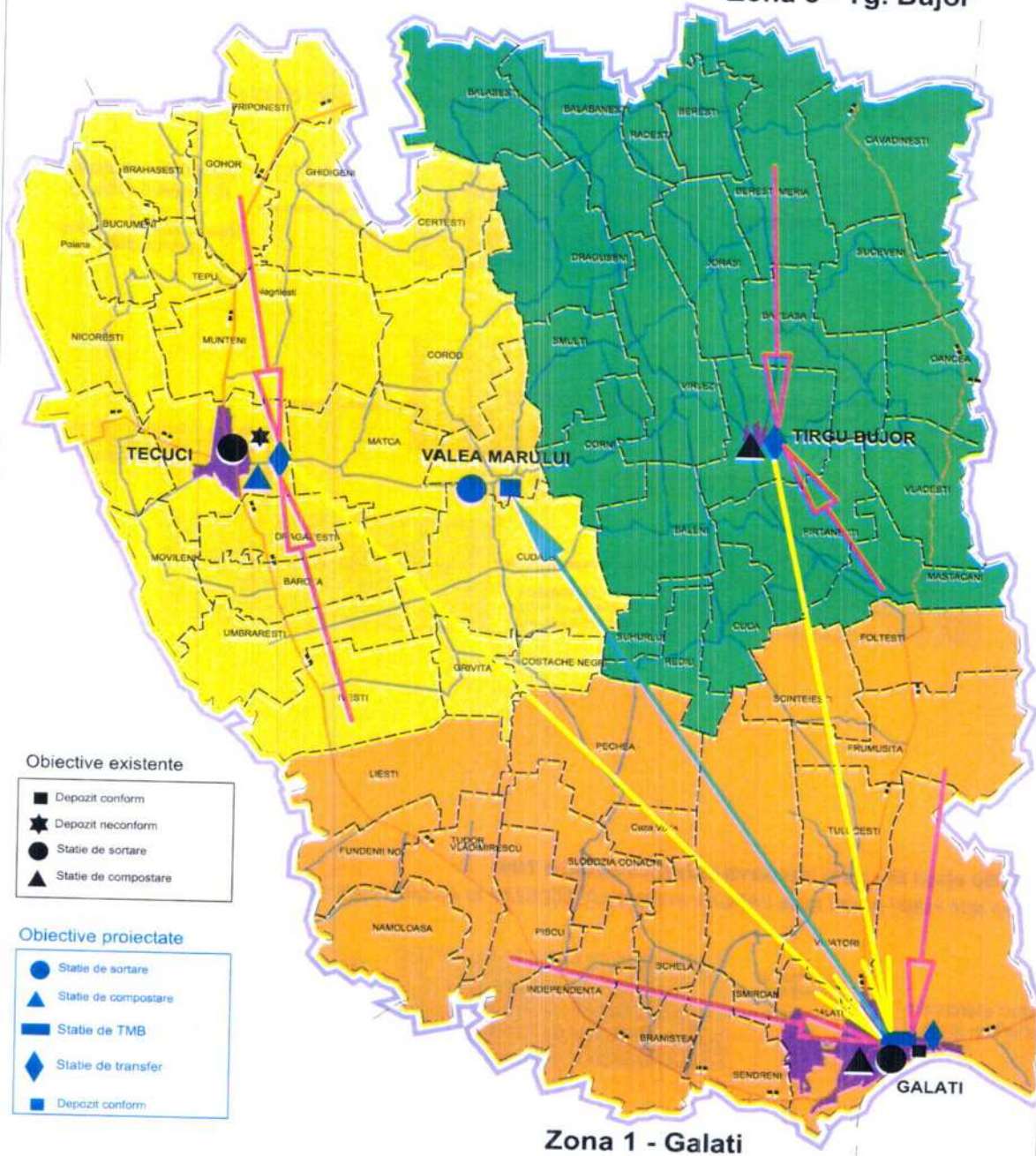

### Obiective existente

- Depozit conform
- ★ Depozit neconform
- Statie de sortare
- ▲ Statie de compostare

### Obiective proiectate

- Statie de sortare
- ▲ Statie de compostare
- Statie de TMB
- ◆ Statie de transfer
- Depozit conform

### Legenda

- Transport deseuri municipale reziduale/biodeseuri la ST/instalatie TMB
- Transport deseuri municipale reziduale/biodeseuri de la ST la instalatia TMB
- Transport deseuri reziduale de la instalatia TMB la depozit

### Legenda zonare

- Zona deservita direct de instalatia TMB Galati
- Zona deservita indirect prin intermediul ST Tecuci
- Zona deservita indirect prin intermediul ST Targu Bujor

## Zona 1 - Galati

# Anexa IV la Documentul de poziție - Mecanismul de plată al serviciului de salubritate

## Anexa 4.1 SMID etapa I- perioada de tranziție (2021 -2023)

Acest mecanism este valabil pentru toate UAT-urile membre ADI ECOSERV cu excepția municipiilor Galați și Tecuci

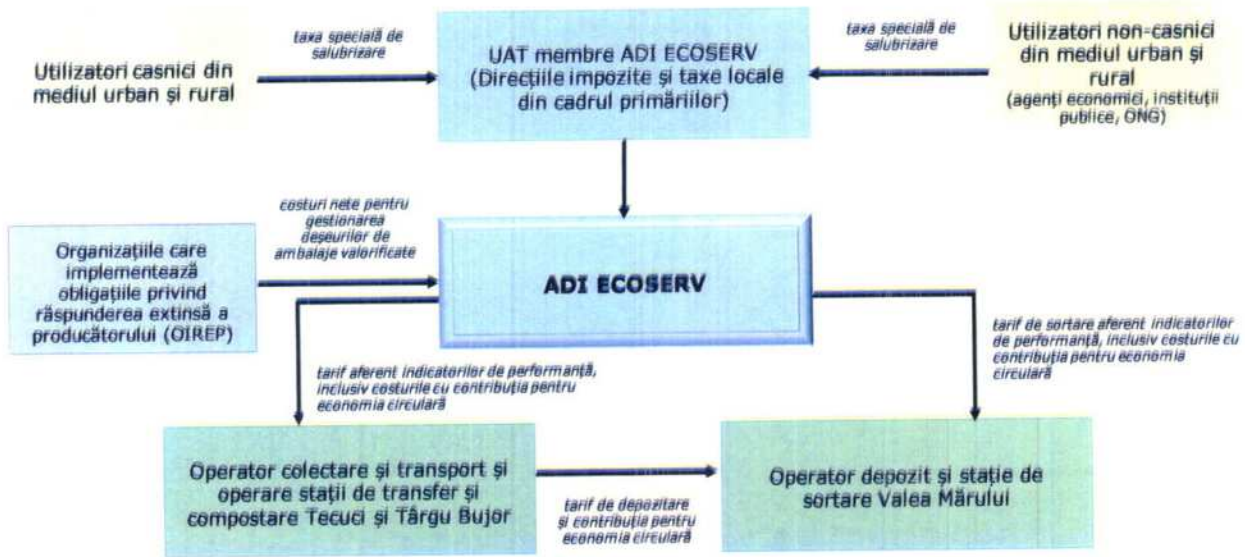

## Anexa 4.2 SMID etapa II - de la începerea operării instalației TMB

Acest mecanism este valabil pentru toate UAT-urile membre ADI ECOSERV cu excepția municipiului Galați

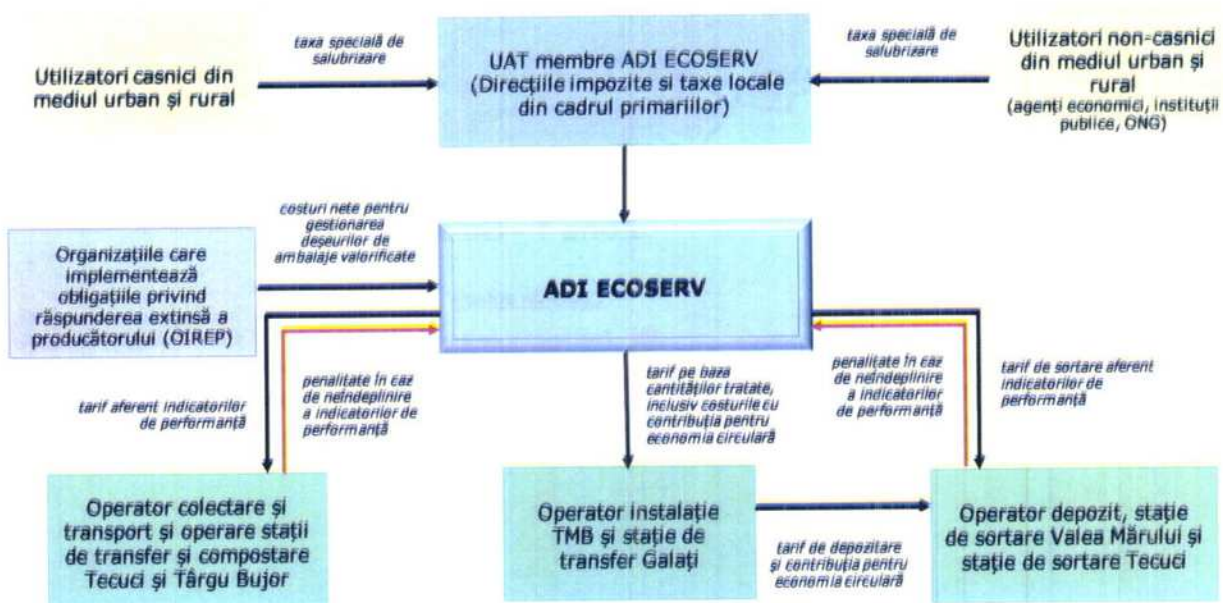



**Anexa 4.3 Municipiul Galați etapa I - până la începerea operării instalației TMB**

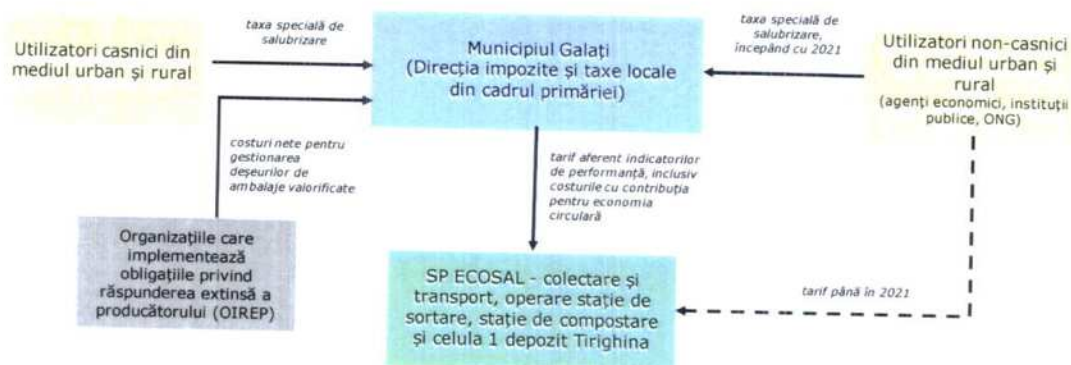

**Anexa 4.5 Municipiul Tecuci etapa I - până la demararea activității operatorului județean de colectare și transport**

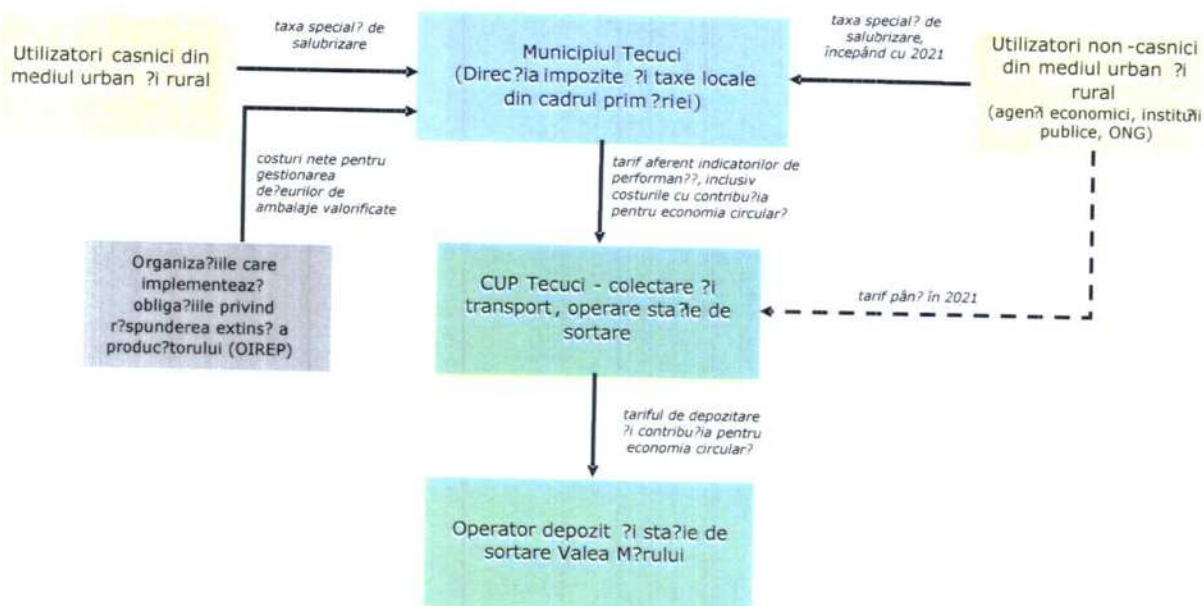



ROMÂNIA  
JUDEȚUL GALAȚI  
COMUNA TUDOR VLADIMIRESCU  
PRIMAR,  
Nr. 6718 din 05.08.2022.

### REFERAT DE APROBARE

la proiectul de hotărâre al Consiliului Local TUDOR VLADIMIRESCU privind aprobarea Studiului de fundamentare, Studiului de oportunitate pentru delegarea serviciului de operare, Documentului de poziție, delegarea serviciilor de operare, documentației de atribuire precum și acordarea unui mandat special pentru reprezentantul UAT Comuna Tudor Vladimirescu în Adunarea Generală a Asociației de Dezvoltare Intercomunitară ECOSERV Galați

Pentru îndeplinirea obiectivelor județene, naționale și țințelor la nivel european în ceea ce privește reciclarea, reducerea cantității de deșeuri biodegradabile depozitate, pre-tratarea deșeurilor municipale înaintea depozitării și reducerea cantității de deșeuri depozitate, se implementează proiectul "Sistem de management integrat al deșeurilor în județul Galați". Consiliul Județean este autoritatea publică care a solicitat finanțarea în cadrul proiectului "Sistem de management integrat al deșeurilor în județul Galați" și este responsabil cu managementul, coordonarea și implementarea proiectului.

Obiectivul general al proiectului "*Sistem de management integrat al deșeurilor în județul Galați*" - cod SMIS 134998 - este acela de a realiza infrastructura de colectare, transport, tratare și depozitare a deșeurilor în județul Galați, astfel încât sistemul nou creat să asigure îndeplinirea tuturor cerințelor legislative, în condiții de impact minim asupra mediului și sănătății populației.

Proiectul menționat este finanțat prin *Programul Operațional Infrastructură Mare 2014 – 2020, Axa prioritară 3. Dezvoltarea infrastructurii de mediu în condiții de management eficient al resurselor, Obiectivul Specific 3.1. Reducere numărului deșeurilor neconforme și creșterea gradului de pregătire pentru reciclare a deșeurilor în România, Cod apel: POIM/6/3/1/Reducerea numărului deșeurilor neconforme și creșterea gradului de pregătire pentru reciclare a deșeurilor în România, Titlu: OS 3.1 Apel de proiecte pentru dezvoltarea infrastructurii de management integrat al deșeurilor – proiecte noi de investiții.*

Proiectul vizează realizarea următoarelor componente: colectare și transport/transfer deșeuri municipale, tratarea și depozitarea deșeurilor. Pentru implementarea sistemului de tratare a deșeurilor este prevăzută construirea „*Stației de tratare mecano-biologică cu recuperare de energie și stația de transfer Galați*”, care va asigura atât pre-tratarea deșeurilor mixte (colectate în amestec) înaintea depozitării, cât și tratarea biodeșeurilor colectate separat.

Lucrările propuse prin acest proiect, pentru obiectivul de investiție „*Stație de tratare mecano-biologică cu recuperare de energie și stație de transfer Galați*”, componentă a proiectului, sunt:

- Realizarea unei instalații de tratare mecano-biologică cu digestie anaerobă la Galați, instalație care va asigura atât pre-tratarea deșeurilor în amestec cât și tratarea biodeșeurilor colectate separat. Conform Studiului de fezabilitate al proiectului SMID:

- capacitatea treptei mecanice este de 60.000 t/an, în perioada 2023-2024 va opera în 2 schimburi/zi, ulterior se va trece progresiv spre funcționarea într-un schimb, ca urmare a reducerii cantității de deșeuri colectate în amestec și tratate în instalație. Linia mecanică este prevăzută cu o instalație de sortare semi-automată și cu o linie pentru producerea de RDF.
  - linia biologică a instalației TMB, respectiv instalația de digestie anaerobă semi-uscată are o capacitate de 85.000 t/an (1 schimb/zi) În urma procesului de digestie rezultă digestat din rezidual (spre depozitare), digestat din biodeșeuri (valorificat în agricultură), reziduuri (spre depozitare), RDF (co-incinerare) și gaz; în afara acestor obiecte, contractantul va trebui să achiziționeze o turbină pentru producerea energiei electrice din gazul rezultat și infrastructura aferentă compostării digestatului din biodeșeuri pentru a asigura calitatea unui compost valorificabil în agricultură.
- Realizarea unei stații de transfer la Galați (capacitate 23.000 t/an, 1,5 schimburi/zi), în vederea eficientizării transportului la depozitul conform de la Valea Mărului a digestatului din rezidual și a reziduurilor rezultate, precum și a deșeurilor reciclabile colectate separat în Zona 1 către stația de sortare Valea Mărului.

La baza derulării procedurii de atribuire a contractului „Proiectare – execuție – operare instalație de tratare mecano-biologică cu recuperare de energie și stație de transfer Galați”, din cadrul proiectului ”Sistem de Management Integrat al Deșeurilor în județul Galați” va sta **Studiul de fundamentare**, care reprezintă o cerință obligatorie conform prevederilor Art. 229 alin. (1) din Legea 98/2016, Art. 7 alin (1) din Legea 100/2016, Art. 32 alin. 2 din Legea 51/2006.

Toate unitățile administrativ-teritoriale din județul Galați fac parte din Asociația de Dezvoltare Intercomunitară ECOSERV. Consiliul Județean Galați este membru al Asociației de Dezvoltare Intercomunitară ECOSERV și asigură managementul proiectului ”Sistem de management integrat al deșeurilor în județul Galați”, de aceea, Consiliul Județean acționează ca beneficiar al proiectului și acțiunile sale se vor raporta Adunării Generale a Asociației de Dezvoltare Intercomunitară ECOSERV și vor fi susținute de Consiliul Director al Asociației de Dezvoltare Intercomunitară ECOSERV.

Asociația de Dezvoltare Intercomunitară ECOSERV a fost înființată la data de 30 noiembrie 2011 și are ca obiectiv înființarea, organizarea, reglementarea, finanțarea, exploatarea, monitorizarea și gestionarea în comun a serviciilor de salubritate pe raza de competență a unităților administrativ-teritoriale membre, precum și realizarea în comun a unor proiecte de investiții publice de interes zonal sau regional destinate înființării, modernizării și/sau dezvoltării, după caz, a sistemelor de utilități publice aferente acestor servicii. Asociația de Dezvoltare Intercomunitară ECOSERV exercită, pe seama și în numele unităților administrative teritoriale membre, dreptul de a delega gestiunea serviciului de salubritate transferat în responsabilitatea asociațiilor, inclusiv dreptul de a concesiona bunurile aparținând domeniului public și/sau privat al unităților administrativ-teritoriale membre care constituie infrastructura tehnico-edilitară aferentă serviciilor de utilități publice. În acest sens, **Documentul de poziție**, prin care părțile s-au asociat, stabilește modul detaliat în care urmează a fi implementat proiectul ”Sistem de management integrat al deșeurilor în județul Galați”. Anexa 3 a Documentului de poziție modificată și aprobată prin Hotărârea CL nr 50 din 29.10.2019, își păstrează valabilitatea. Conținutul Documentului de poziție supus aprobării prin prezentul proiect de hotărâre conține informații actualizate cu privire la implementarea proiectului „Sistem de management integrat al deșeurilor în județul Galați” - cod SMIS 134998 și are în

vedere toate modificările legislative produse de la depunerea proiectului și până în prezent.

La baza stabilirii variantei optime de gestionare a delegării operării, s-a realizat un **Studiu de oportunitate** privind delegarea activității de operare a „Stației de tratare mecano-biologică cu recuperare de energie și stației de transfer Galați”. În urma identificării opțiunilor de delegare și a analizei comparative s-a concluzionat modalitatea optimă de operare a acestei stații.

În acest context, în baza art. 22 din Legea serviciilor comunitare de utilități publice nr. 51/2006, Asociația de Dezvoltare Intercomunitară ECOSERV este responsabilă cu **delegarea operării investiției** „Stație de tratare mecano-biologică cu recuperare de energie și stație de transfer Galați”, în numele și pe seama UAT-urilor membre.

Serviciile de operare aferente contractului Proiectare-execuție-operare pentru „Stație de tratare mecano-biologică cu recuperare de energie și stație de transfer Galați” va fi delegat către Asociația de Dezvoltare Intercomunitară ECOSERV Galați, începând cu transmiterea Ordinului administrativ de începere a operării cu notificarea Datei Începerii Operării.

De asemenea, Asociația de Dezvoltare Intercomunitară ECOSERV Galați, în calitate de reprezentant al unităților administrativ-teritoriale membre, în baza art.8 alin 3 din Legea serviciilor comunitare de utilități publice nr. 51/2006, va fi împuternicită să elaboreze **documentația de licitație** (inclusiv caietul de sarcini și condițiile de participare și criteriile de selecție ale operatorilor) pentru atribuirea contractului Proiectare-execuție-operare pentru „Stație de tratare mecano-biologică cu recuperare de energie și stație de transfer Galați”, să deruleze procedura de atribuire a serviciului de operare pentru „Stația de tratare mecano-biologică cu recuperare de energie și stația de transfer Galați”, inclusiv să realizeze revizuri și actualizări ale acestor documente la solicitarea instituțiilor ce au competențe legale, în acest domeniu de activitate.

Astfel, având în vedere necesitatea aprobării în Adunarea Generală a Asociației de Dezvoltare Intercomunitară ECOSERV a documentației precizate în acest referat, în baza art. 10 alin 5 din din Legea serviciilor comunitare de utilități publice nr. 51/2006, sunt necesare **mandatarea și împuternicirea unui reprezentant** la nivelul fiecărei UAT al Județului Galați, membre ale asociației.

În acest sens, propunem aprobarea proiectului de hotărâre privind aprobarea Studiului de fundamentare, Studiului de oportunitate pentru delegarea serviciului de operare, Documentului de poziție, delegarea serviciilor de operare, documentației de atribuire precum și acordarea unui mandat special pentru reprezentantul UAT Comuna Tudor Vladimirescu în Adunarea Generală a Asociației de Dezvoltare Intercomunitară ECOSERV Galați.



**PRIMAR,**  
**Gheorghe Costel**



ROMÂNIA  
JUDEȚUL GALAȚI  
COMUNA TUDOR VLADIMIRESCU  
PRIMAR,  
*Secretar general al comunei*

Nr. 6719 din 05.08.2022

### **RAPORT DE SPECIALITATE**

la proiectul de hotărâre al Consiliului Local Tudor Vladimirescu privind aprobarea *Studiului de fundamentare, Studiului de oportunitate pentru delegarea serviciului de operare, Documentului de poziție, delegarea serviciilor de operare, documentației de atribuire precum și acordarea unui mandat special pentru reprezentantul UAT Comuna Tudor Vladimirescu în Adunarea Generală a Asociației de Dezvoltare Intercomunitară ECOSERV Galați*

Inițiatorul, domnul Gheorghe Costel, primarul comunei, prezintă un proiect de hotărâre, cu scopul de a aproba Studiul de fundamentare, Studiul de oportunitate pentru delegarea serviciului de operare, Documentul de poziție, delegarea serviciilor de operare, documentația de atribuire precum și acordarea unui mandat special pentru reprezentantul UAT Comuna Tudor Vladimirescu în Adunarea Generală a Asociației de Dezvoltare Intercomunitară ECOSERV Galați

Pentru îndeplinirea obiectivelor județene, naționale și țințelor la nivel european în ceea ce privește reciclarea, reducerea cantității de deșeuri biodegradabile depozitate, pre-tratarea deșeurilor municipale înaintea depozitării și reducerea cantității de deșeuri depozitate, se implementează proiectul "Sistem de management integrat al deșeurilor în județul Galați". Consiliul Județean este autoritatea publică care a solicitat finanțarea în cadrul proiectului "Sistem de management integrat al deșeurilor în județul Galați" și este responsabil cu managementul, coordonarea și implementarea proiectului.

Obiectivul general al proiectului "Sistem de management integrat al deșeurilor în județul Galați" - cod SMIS 134998 - este acela de a realiza infrastructura de colectare, transport, tratare și depozitare a deșeurilor în județul Galați, astfel încât sistemul nou creat să asigure îndeplinirea tuturor cerințelor legislative, în condiții de impact minim asupra mediului și sănătății populației.

Proiectul menționat este finanțat prin Programul Operațional Infrastructură Mare 2014 – 2020, Axa prioritară 3. Dezvoltarea infrastructurii de mediu în condiții de management eficient al resurselor, Obiectivul Specific 3.1. Reducere numărului depozitelor neconforme și creșterea gradului de pregătire pentru reciclare a deșeurilor în România, Cod apel: POIM/6/3/1/Reducerea numărului depozitelor neconforme și creșterea gradului de pregătire pentru reciclare a deșeurilor în România, Titlu: OS 3.1 Apel de proiecte pentru dezvoltarea infrastructurii de management integrat al deșeurilor – proiecte noi de investiții.

Proiectul vizează realizarea următoarelor componente: colectare și transport/transfer deșeurilor municipale, tratarea și depozitarea deșeurilor. Pentru implementarea sistemului de tratare a deșeurilor este prevăzută construirea „Stației de tratare mecano-biologică cu recuperare de energie și stația de transfer Galați”, care va asigura atât pre-tratarea deșeurilor mixte (colectate în amestec) înaintea depozitării, cât și tratarea biodeșeurilor colectate separat.

La baza derulării procedurii de atribuire a contractului „Proiectare – execuție – operare instalație de tratare mecano-biologică cu recuperare de energie și stație de transfer Galați”, din cadrul proiectului „Sistem de Management Integrat al Deșeurilor în județul Galați” va sta **Studiul de fundamentare**, care reprezintă o cerință obligatorie conform prevederilor Art. 229 alin. (1) din Legea 98/2016 privind achizițiile publice, Art. 7 alin (1) din Legea 100/2016 privind concesiunile de lucrări și concesiunile de servicii, Art. 32 alin. 2 din Legea 51/2006.

Asociația de Dezvoltare Intercomunitară ECOSERV exercită, pe seama și în numele unităților administrative teritoriale membre, dreptul de a delega gestiunea serviciului de salubritate transferat în responsabilitatea asociațiilor, inclusiv dreptul de a concesiunea bunurile aparținând domeniului public și/sau privat al unităților administrativ-teritoriale membre care constituie infrastructura tehnico-edilitară aferentă serviciilor de utilități publice. În acest sens, **Documentul de poziție**, prin care părțile s-au asociat, stabilește modul detaliat în care urmează a fi implementat proiectul „Sistem de management integrat al deșeurilor în județul Galați”. Anexa 3 a Documentului de poziție modificată și aprobată prin Hotărârea CL nr. 54 din 31.10.2019, își păstrează valabilitatea. Conținutul Documentului de poziție supus aprobării prin prezentul proiect de hotărâre conține informații actualizate cu privire la implementarea proiectului „Sistem de management integrat al deșeurilor în județul Galați” - cod SMIS 134998 și are în vedere toate modificările legislative produse de la depunerea proiectului și până în prezent.

La baza stabilirii variantei optime de gestionare a delegării operării, s-a realizat un **Studiu de oportunitate** privind delegarea activității de operare a „Stației de tratare mecano-biologică cu recuperare de energie și stației de transfer Galați”. În urma identificării opțiunilor de delegare și a analizei comparative s-a concluzionat modalitatea optimă de operare a acestei stații.

În acest context, în baza art. 22 din Legea serviciilor comunitare de utilități publice nr. 51/2006, Asociația de Dezvoltare Intercomunitară ECOSERV este responsabilă cu **delegarea operării investiției** „Stație de tratare mecano-biologică cu recuperare de energie și stație de transfer Galați”, în numele și pe seama UAT-urilor membre.

Serviciile de operare aferente contractului Proiectare-execuție-operare pentru „Stație de tratare mecano-biologică cu recuperare de energie și stație de transfer Galați” va fi delegat către Asociația de Dezvoltare Intercomunitară ECOSERV Galați, începând cu transmiterea Ordinului administrativ de începere a operării cu notificarea Datei Începerii Operării.

De asemenea, Asociația de Dezvoltare Intercomunitară ECOSERV Galați, în calitate de reprezentant al unităților administrativ-teritoriale membre, în baza art.8 alin 3 din Legea serviciilor comunitare de utilități publice nr. 51/2006, va fi împuternicită să elaboreze **documentația de licitație** (inclusiv caietul de sarcini și condițiile de participare și criteriile de selecție ale operatorilor) pentru atribuirea contractului Proiectare-execuție-operare pentru „Stație de tratare mecano-biologică cu recuperare de energie și stație de transfer Galați”, să deruleze procedura de atribuire a serviciului



de operare pentru „Stația de tratare mecano-biologică cu recuperare de energie și stația de transfer Galați”, inclusiv să realizeze revizuirii și actualizări ale acestor documente la solicitarea instituțiilor ce au competențe legale, în acest domeniu de activitate.

Ca urmare a celor menționate mai sus și având în vedere importanța realizării obiectivelor de investiție ale proiectului SMID, se vor aproba următoarele documente:

- Studiul de fundamentare pentru „Stație de tratare mecano-biologică cu recuperare de energie și stație de transfer Galați”.
- Studiul de oportunitate pentru delegarea serviciului de operare a „Stației de tratare mecano-biologică cu recuperare de energie și stației de transfer Galați”.
- Documentul de poziție.
- Documentația de licitație (inclusiv caietul de sarcini, condițiile de participare și criteriile de selecție ale operatorilor) pentru atribuirea contractului Proiectare-execuție-operare pentru „Stație de tratare mecano-biologică cu recuperare de energie și stație de transfer Galați”.

Astfel, având în vedere necesitatea aprobării în Adunarea Generală a Asociației de Dezvoltare Intercomunitară ECOSERV a documentației precizate în acest referat, în baza art. 10 alin 5 din din Legea serviciilor comunitare de utilități publice nr. 51/2006, sunt necesare **mandatarea și împuternicirea unui reprezentant** la nivelul fiecărei UAT al Județului Galați, membre ale asociației.

Temeinicia proiectului de hotărâre are la bază prevederile Legii 98/2016 privind achizițiile publice, Legii nr. 100/2016 privind concesiunile de lucrări și concesiunile de servicii și Legii serviciilor comunitare de utilități publice nr. 51/2006, cu modificările și completările ulterioare.

Prevederile art. 89 Alin. (1) din Ordonanța de Urgență a Guvernului nr. 57/2019, privind Codul administrativ, susțin următoarele: „(1) Două sau mai multe unități administrativ-teritoriale au dreptul ca, în limitele competenței autorităților lor deliberative și executive, să coopereze și să se asocieze, în condițiile legii, formând asociații de dezvoltare intercomunitară, cu personalitate juridică, de drept privat. Asociațiile de dezvoltare intercomunitară sunt persoane juridice de utilitate publică.” Prevederile alin. 2 din cadrul aceluiași articol susțin următoarele: (2) Asociațiile de dezvoltare intercomunitară se constituie în condițiile legii, în scopul realizării în comun a unor proiecte de dezvoltare de interes zonal sau regional ori al furnizării în comun a unor servicii publice. Zonele metropolitane și aglomerările urbane constituite cu acordul expres al consiliilor locale ale unităților administrativ-teritoriale componente au ca scop dezvoltarea infrastructurilor și a obiectivelor de dezvoltare de interes comun. Autoritățile deliberative și executive de la nivelul fiecărei unități administrativ-teritoriale componente își păstrează autonomia locală, în condițiile legii”.

În concluzie, prezentul proiect de hotărâre îndeplinește condițiile de legalitate și, în temeiul celor susținute mai sus, este necesară aprobarea proiectului hotărâre în forma prezentată.

Secretar general al comunei,  
Polodeanu Săndița

